

► L9FEP967C

SV Bruksanvisning  
Tvättmaskin

# USER MANUAL

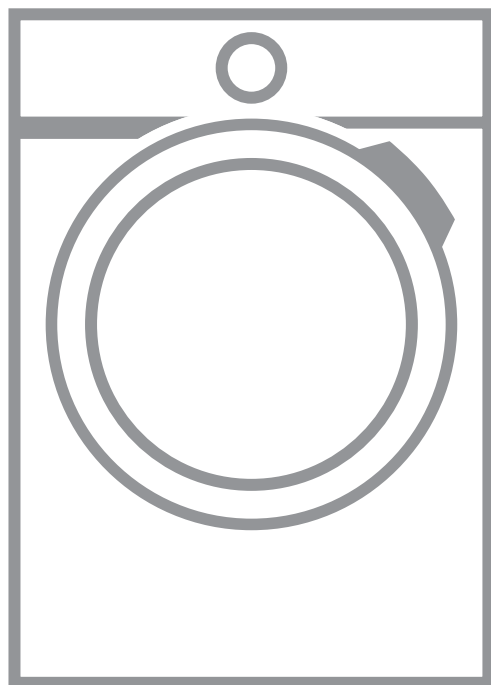

**AEG**

# INNEHÅLL

1. SÄKERHETSINFORMATION.....	3
2. SÄKERHETSINSTRUKTIONER.....	4
3. INSTALLATION.....	6
4. PRODUKTBESKRIVNING.....	11
5. VATTENAVHÄRDARE (SOFTWATER TECHNOLOGY).....	13
6. FÖRE FÖRSTA ANVÄNDNING.....	16
7. KONTROLLPANELEN.....	16
8. VRED OCH KNAPPAR.....	18
9. PROGRAM.....	21
10. INSTÄLLNINGAR.....	26
11. DAGLIG ANVÄNDNING.....	27
12. RÅD OCH TIPS.....	31
13. SKÖTSEL OCH RENGÖRING.....	32
14. FELSÖKNING.....	37
15. FÖRBRUKNINGSVÄRDEN.....	41
16. TEKNISKA DATA.....	42
17. TILLBEHÖR.....	42
18. PRODUKTINFORMATIONSBLAG MED HÄNVISNING TILL E.U. REGEL 1369/2017.....	43

## FÖR PERFEKT RESULTAT

Tack för att du valt denna produkt från AEG. Vi har skapat den så att du ska kunna få felfritt resultat i många år, med innovativa tekniker som gör livet enklare – funktioner som du inte skulle hitta hos vanliga produkter. Varsågod att ägna några minuter åt att läsa detta för att få ut så mycket som möjligt av produkten. Besök vår webbplats för att:



Få användningsråd, broschyrer, felsökningshjälp och serviceinformation:  
**[www.aeg.com/webselfservice](http://www.aeg.com/webselfservice)**



Registrera din produkt för bättre service:  
**[www.registeraeg.com](http://www.registeraeg.com)**



Köpa tillbehör, förbrukningsvaror och originalreservdelar till din produkt:  
**[www.aeg.com/shop](http://www.aeg.com/shop)**

## KUNDTJÄNST OCH SERVICE

Vi rekommenderar att originalreservdelar används.  
Ha följande uppgifter till hands när du kontaktar serviceavdelningen: Modell, PNC, serienummer.

Informationen står på typskylten.

 Varnings-/viktig säkerhetsinformation

 Allmän information och tips

 Miljöinformation

Med reservation för ändringar.

## 1. ⚠ SÄKERHETSINFORMATION

Läs noga de bifogade instruktionerna före installation och användning av produkten. Tillverkaren är inte ansvarig för eventuella personskador eller andra skador som uppkommit som ett resultat av felaktig installation eller användning. Förvara alltid bruksanvisningen på en säker och tillgänglig plats för framtida bruk.

### 1.1 Säkerhet för barn och handikappade

- Denna produkt kan användas av barn från 8 års ålder och uppåt, och av personer med nedsatt fysisk, sensorisk eller mental förmåga, samt personer med bristande erfarenhet och kunskap, om de övervakas eller instrueras beträffande hur produkten används på ett säkert sätt och förstår de risker som är förknippade med användningen.
- Barn mellan 3 och 8 år eller personer med mycket omfattande och komplexa funktionshinder ska inte vara i närheten av produkten om de inte är under uppsikt.
- Barn under 3 år ska inte vistas i närheten utan ständig uppsikt.
- Låt inte barn leka med produkten.
- Håll allt förpackningsmaterial utom räckhåll för barn och kassera det på lämpligt sätt.
- Tvättmedel ska förvaras utom räckhåll för barn.
- Håll barn och husdjur borta från produkten när luckan är öppen.
- Om apparaten har ett barnlås, måste detta aktiveras.
- Barn får inte utföra städning och underhåll av apparaten utan uppsikt.

### 1.2 Allmän säkerhet

- Ändra inte produktens specifikationer.
- Produkten är avsedd att användas i hushåll och liknande användningsområden som t.ex.:

- personalkök i butiker, på kontor och andra arbetsmiljöer,
- av gäster på hotell, motell, bed and breakfast och andra typer av boendemiljöer.',
- områden för gemensam användning i tvättstugor i flerfamiljshus eller i allmänna tvättinrättningar.
- Överskrid inte den angivna maximala tvättmängden 9 kg (se avsnittet "Programöversikt").
- Vattentrycket under drift vid vatteningångspunkten från utloppsanslutningen måste vara mellan 0,5 bar (0,05 MPa) och 8 bar (0,8 MPa).
- Ventilationsöppningarna i botten får ej täppas igen av en matta eller annat som ligger på golvet.
- Produkten måste anslutas till vattenledningsnätet med de nya medföljande slanguppsättningarna, eller med andra nya slanguppsättningar som tillhandahålls av auktoriserat servicecenter.
- Gamla slanguppsättningar får inte återanvändas.
- Om nätsladden är skadad måste den bytas av tillverkaren, tillverkarens auktoriserade servicecenter eller personer med motsvarande utbildning, för att undvika elektrisk fara.
- Stäng av produkten och koppla bort den från eluttaget före underhåll.
- Använd inte högtrycksvattenspray och/eller ånga för att rengöra produkten.
- Rengör produkten med en våt trasa. Använd bara milda rengöringsmedel. Använd inte produkter med slip-effekt, skursvampar, lösningsmedel eller metallföremål.

## 2. SÄKERHETSINSTRUKTIONER

### 2.1 Installation



Installationen måste överensstämma med gällande nationella bestämmelser.

- Ta bort allt förpackningsmaterial och transportbultarna, inklusive gummibussning och plastbricka.
- Förvara transportbultarna på ett säkert ställe. Om produkten ska flyttas i framtiden måste de sättas dit igen för att låsa trumman för att förhindra skador på produkten.

- Var alltid försiktig när produkten rör sig eftersom den är tung. Använd alltid skyddshandskar och täckta skor.
- Installera eller använd inte en skadad produkt.
- Följ installationsinstruktionerna som följer med produkten.
- Installera och använd inte produkten på en plats där temperaturen understiger 0 °C eller där den utsätts för väder och vind.
- Golvytan, på vilken produkten ska installeras, måste vara plan, stabil, värmebeständig och ren.
- Kontrollera att luft kan cirkulera mellan produkten och golvet.
- Använd ett vattenpass för att kontrollera att produkten står helt vågrätt när den står på platsen där den skall användas. Om den inte gör det kan du justera fötterna tills den gör det.
- Installera inte produkten direkt över en golvbrunn.
- Spruta inte vatten på apparaten och utsätt den inte för mycket fuktighet.
- Installera inte produkten där luckan inte kan öppnas helt.
- Placera inte en stängd behållare för uppsamling av vattenläckage under produkten. Kontakta auktoriserat servicecenter för att kontrollera vilka tillbehör som kan användas.

## 2.2 Elektrisk anslutning



### WARNING!

Risk för brand och elektriska stötar.

- Produkten måste jordas.
- Använd alltid ett korrekt installerat, stötsäkert och jordat eluttag.
- Se till att de parametrarna på märkskylden överensstämmer med elnätets elektricitet.
- Använd inte grenuttag eller förlängningssladdar.
- Kontrollera så att du inte skadar stickkontakten och nätkabeln. Om produktens nätkabel behöver bytas måste det göras av vårt auktoriserade servicecenter.
- Anslut stickkontakten till eluttaget först vid slutet av installationen.

Kontrollera att stickkontakten är åtkomlig efter installationen.

- Ta inte i anslutningssladden eller stickkontakten med våta händer.
- Dra inte i anslutningssladden för att koppla bort produkten från eluttaget. Ta alltid tag i stickkontakten.
- Denna produkt uppfyller kraven enligt EU:s direktiv.

## 2.3 Anslutning av vatten

- Orsaka inga skador på vattenslangarna.
- Före anslutning till nya slangar, slangar som inte använts under en längre tid, där reparationsarbete har utförts eller om nya enheter har monterats (vattenmätare, etc.), ska vattnet rinna en stund tills det är rent och klart.
- Kontrollera att det inte finns några synliga vattenläckor under och efter första användningen av maskinen.
- Använd inte en förlängningsslang om tilloppsslangen är för kort. Kontakta det auktoriserade servicecentret för byte av tilloppsslang.
- Det kan finnas vatten i tömningsslangen. Detta beror på vattentesterna som utförts på produkten på fabriken.
- Du kan förlänga tömningsslangen till högst 400 cm. Kontakta ett auktoriserat servicecenter för den andra tömningsslangen och förlängningen.

## 2.4 Användning



### WARNING!

Det finns risk för personskador, elstöt, brand eller skador på produkten.

- Följ säkerhetsanvisningarna på tvättmedelspaketet.
- Placera inga lättantändliga produkter eller föremål som är fuktiga med lättantändliga produkter i, nära eller på produkten.
- Se till att alla metallföremål avlägsnas från tvätten.
- Tvätta inga tyger som är starkt nedsmutsade med olja, fett eller andra feta ämnen. Det kan skada gummidelarna i tvättmaskinen.

Förtvätta sådana tyger för hand innan du stoppar in dem i tvättmaskinen.

- Vidrör inte glasluckan medan ett program är i drift. Glaset kan bli hett.

## 2.5 Underhåll

- Kontakta en auktoriserad serviceverkstad för reparation av produkten.
- Använd endast originaldelar.

## 2.6 Avfallshantering



### **WARNING!**

Risk för kvävning eller skador.

- Koppla loss produkten från eluttaget och vattentillförseln.
- Klipp av elkabeln nära produkten och kassera den.
- Ta bort luckspärren för att förhindra att barn eller husdjur blir instängda i trumman.
- Kassera produkten i enlighet med lokala föreskrifter för avyttring från WEEE (Waste Electrical and Electronic Equipment).

# 3. INSTALLATION



### **WARNING!**

Se säkerhetsavsnitten.

## 3.1 Uppackning



### **WARNING!**

Avlägsna allt förpackningsmaterial och alla transportbultar innan produkten installeras.



### **WARNING!**

Använd handskarna.

1. Avlägsna den utvändiga filmen. Använd en kniv vid behov.

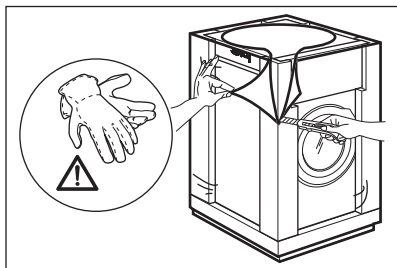

2. Ta bort kartonglocket och frigoliten.

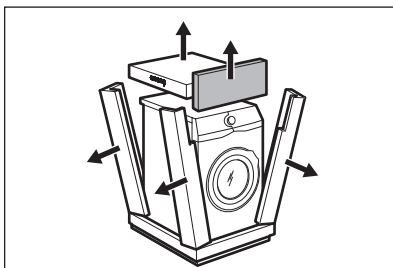

3. Avlägsna den invändiga filmen.

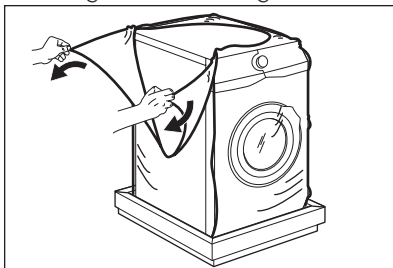

4. Öppna luckan och ta bort frigoltdelen från lucktätningen och alla sakerna från trumman.

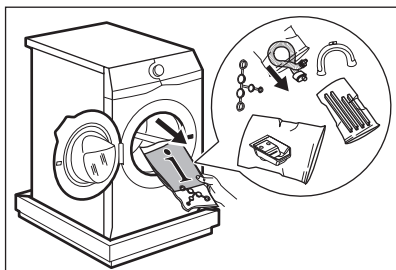

5. Lägg maskinen försiktigt ner på baksidan.
6. Lägg en av frigolitelarna på golvet under produkten.

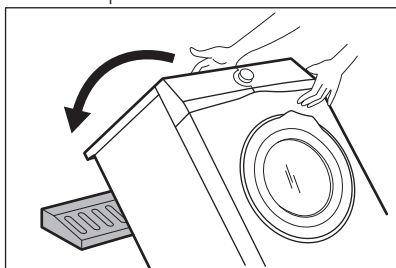

**i** Kontrollera så att inte slangarna skadas.

7. Ta bort frigolitskyddet från undersidan.

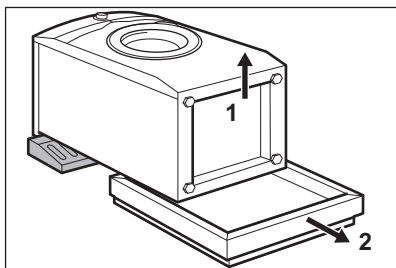

8. Rengör och torka maskinens undersida.

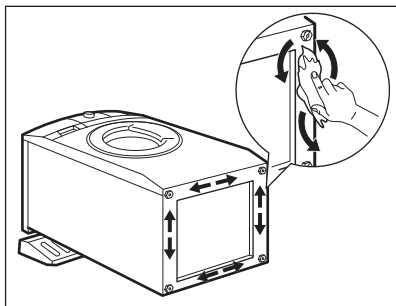

### FÖRSIKTIGHET!

Använd inte denaturerad sprit, lösningsmedel eller kemiska produkter.

9. Var noga med att identifiera de olika storlekarna och positionerna för de ljuddämpande listerna. Se bilden:

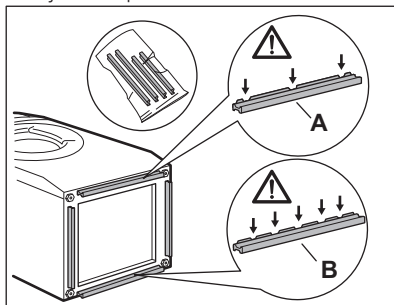

- **A (FRAM)** = Produktens framsida
- **B (BAKSIDA)** = Produktens baksida

10. Ta bort fästresan från de ljuddämpande listerna.
11. Fäst de fyra listerna på produktens undersida.
12. Se bilden. Kontrollera att listerna är ordentligt fastsatta.

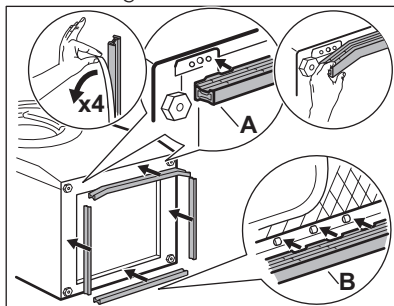

Fäst de ljuddämpande listerna vid rumstemperatur.

13. Dra upp produkten till upprätt position.

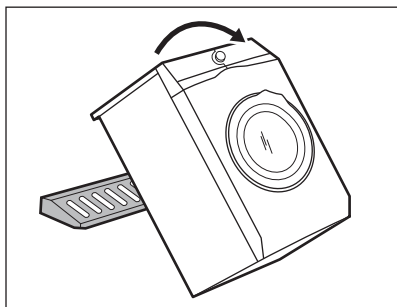

14. Ta loss strömkabeln och tömningsslangen ur slanghållarna.

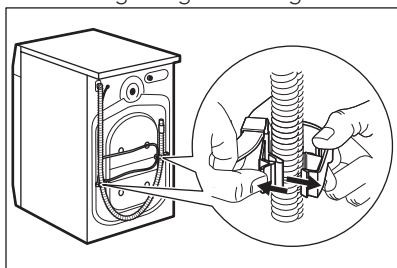

- i** Det kan finnas vatten i tömningsslangen. Detta beror på vattentesterna som utförts på produkten på fabriken.

15. Skruva bort de tre bultarna med den medföljande nyckeln.

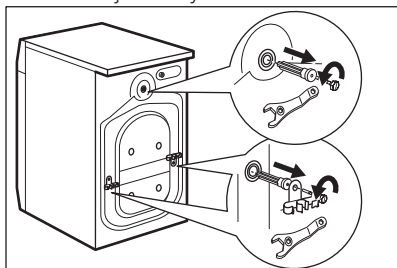

16. Dra ut distanserna av plast.  
17. Sätt dit platshöljen, som finns i påsen med användarmanualen, i hålen.

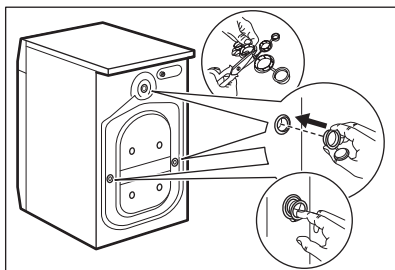

- i** Vi rekommenderar att du sparar förpackningen och transportbultarna om du vid ett senare tillfälle ska flytta produkten.

## 3.2 Placering och avvägning

1. Installera produkten på ett plant och hårt golv.

- i** Kontrollera att produkten inte vidrör någon vägg eller enhet.

2. Lossa eller dra åt fötterna för att justera nivån.



### **WARNING!**

Justera inte nivån genom att sätta kartong, trä eller motsvarande material under produktens fötter.

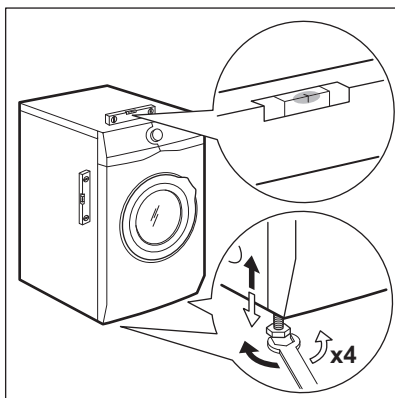

Produkten måste vara i väg och stabil.



**i** En korrekt justering av produktnivån förhindrar att produkten vibrerar, bullrar och flyttas när den används.

**i** När maskinen har installerats på en sockel eller om en torktumlare har placerats ovanpå maskinen ska tillbehören som beskrivs i kapitlet "Tillbehör" användas. Läs noga igenom anvisningarna som medföljer produkten och tillbehöret.

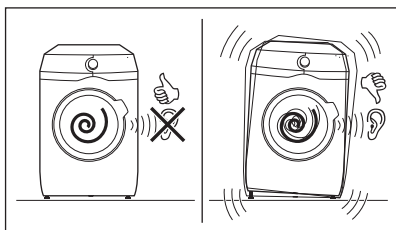

### 3.3 Tillopps slang

1. Anslut tilloppslangen på baksidan av produkten.
2. Sätt den på vänster eller höger sida beroende på var vattenkranen sitter.

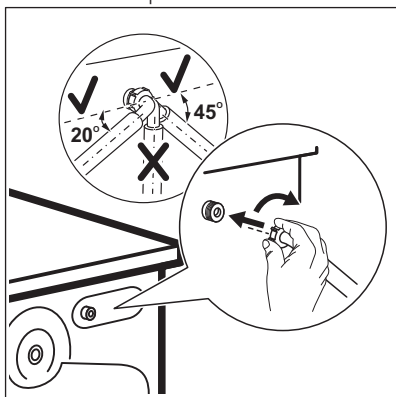

**i** Kontrollera att tilloppslangen inte är i vertikalt läge.

3. Vid behov, lossa ringmuttern och ställ in den i rätt läge.
4. Anslut tilloppslangen för kallvatten till en kallvattenkran med 3/4-tums gänga.

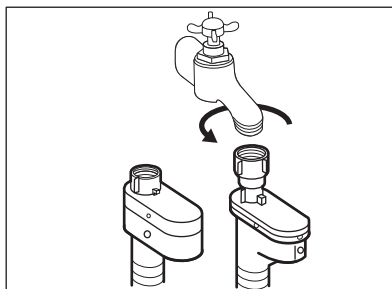

#### **FÖRSIKTIGHET!**

Kontrollera att det inte finns några läckor i kopplingarna.



Använd inte en förlängnings slang om tilloppslangen är för kort. Kontakta kundtjänst för byte av tilloppslangen.

### 3.4 Vattensäkring

Tilloppsslangen har en vattensäkring. Säkringen förhindrar att vatten läcker in i slangen på grund av dess naturliga åldrande.

Den röda delen i **A**-fönstret visar detta fel.

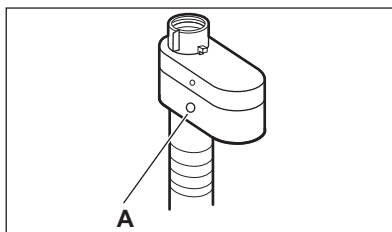

Om detta inträffar, stäng vattenkranen och kontakta auktoriserat servicecenter för att få slangen utbytt.

### 3.5 Tömning av vattnet

Tömningsslangen ska sitta på en höjd som inte är lägre än 60 cm och inte högre än 100 cm.

- i** Du kan förlänga tömningsslangen till högst 400 cm. Kontakta auktoriserat servicecenter för den andra tömningsslangen och förlängningen.

Det går att ansluta tömningsslangen på två sätt:

1. Gör en U-form med tömningsslangen och dra den runt plastböjen.

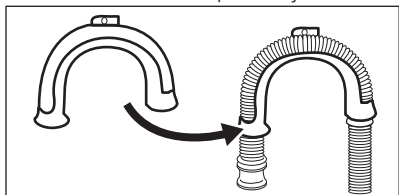

2. **På kanten av ett handfat** - Fäst plastböjen i vattenkranen eller på väggen.

- i** Se till att plastböjen inte kan flytta på sig när produkten tömmer ut.

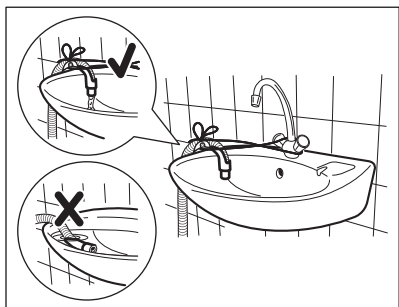

- i** Se till att tömningsslangens ände inte ligger i vattnet. Då kan smutsigt vatten rinna tillbaka in i produkten.

3. **Till ett stigrör med ventilationshål** - För in tömningsslangen direkt i avloppsröret. Se bilden.

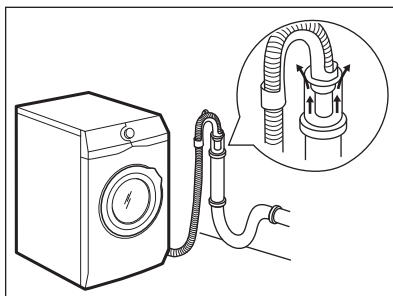

- i** Änden på tömningsslangen måste alltid vara ventilerad, dvs. avloppsrörets innerdiameter (minst 38 mm - minst 1,5 tum) måste vara större än tömningsslangens ytterdiameter.

4. Om avloppsslangens ände ser ut så här (se bilden) kan du trycka in den direkt i stigröret.

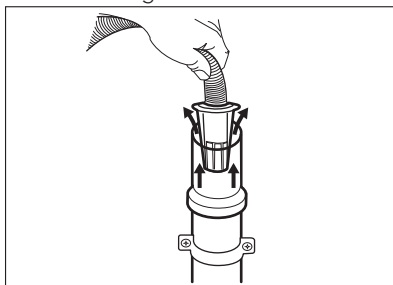

5. **Utan plastböjen, till en avloppsmuff** - Sätt avloppsslangen i muffen och dra åt den med en klämma. Se bilden.

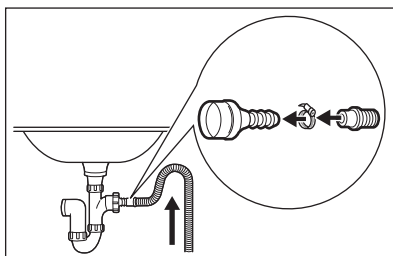

- i** Kontrollera att tömningsslangen gör en loop för att förhindra att partiklar går in i produkten från diskhon.

6. Fäst slangen **direkt till ett inbyggt avloppsrör i rummets vägg** och dra åt den med en klämma.

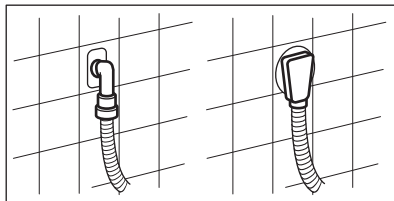

## 4. PRODUKTBESKRIVNING

### 4.1 Specialfunktioner

Din nya tvättmaskin uppfyller alla moderna krav för en effektiv behandling av din tvätt med låg vatten-, energi- och tvättmedelsförbrukning samtidigt som kläderna hanteras varsamt.

- **SoftWater Technology** är som en **vattenavhårdare** och tar bort hårda mineraler från inloppsvattnet och gör vattnet "mjukare" för tvättningen. Detta förhindrar att tygerna blir hårda, att de krymper och att färgerna bleknar - tvätt efter tvätt.
- **Oko-Mix-tekniken** har utvecklats för att skydda tygernas fibrer tack vare olika förblandningsfaser som först löser upp tvättmedlet och sedan sköljmedlet i vattnet innan det kommer i kontakt med tvätten. Detta innebär att varje fiber blir omhändertagen.
- **ProSense-tekniken** känner av tvättmängden och fastställer tvättiden

på 30 sekunder. Tvättprogrammet är anpassat efter tvättmängden och typ av material utan att för den skull förbruka mer tid, energi eller vatten än nödvändigt.

- Ånga är ett snabbt och enkelt sätt att fräscha upp dina kläder. De varsamma ångprogrammen avlägsnar lukter och gör tygerna mindre skrynkliga för att minska behovet av strykning. **Plus Steam-alternativet** avslutar varje cykel med varsam ånga som luckrar upp fibrerna och gör tyget mindre skrynkligt. Strykningen blir enklare!
- **Fläck-alternativet** förbehandlar envisa fläckar och optimerar effekten av fläckborttagningen.
- Tack vare **Soft Plus-alternativet** sprids sköljmedlet jämt över tvätten och tränger djupt in i fibrerna, vilket ger en perfekt mjukhet.

## 4.2 Produktöversikt

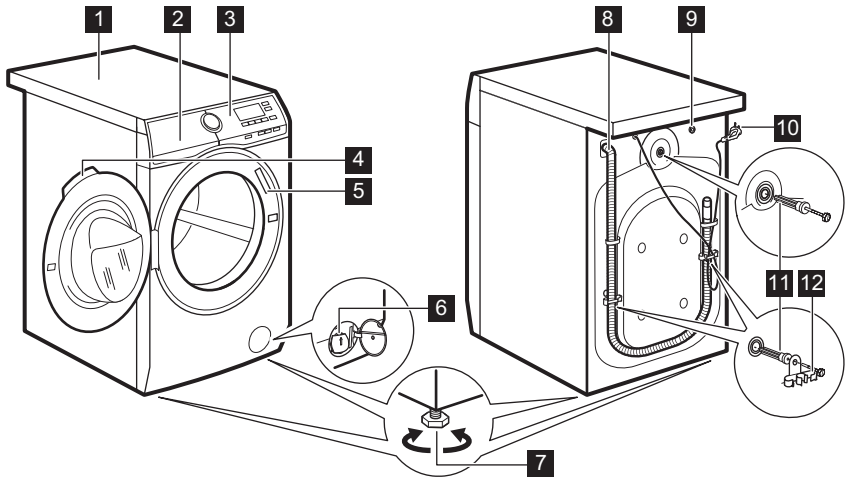

- 1 Bänkskiva
- 2 Tvättmedelsfack och saltfack
- 3 Kontrollpanel
- 4 Luckhandtag
- 5 Typskylt
- 6 Filter till tömningspump
- 7 Fötter för att få maskinen i nivå
- 8 Tömnings slang
- 9 Tillropsslangens anslutning
- 10 Nätkabel
- 11 Transportbultar
- 12 Slangstöd

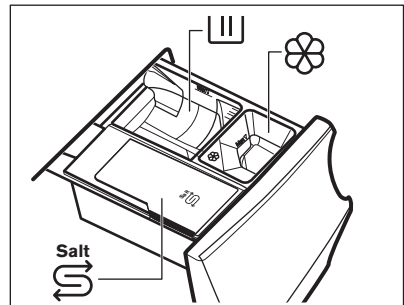

- III Tvättmedelsfack för tvättfas: pulvertvättmedel, fläckborttagning.

## 4.3 Tvättmedelsdispenser och saltfack

- i** Följ alltid anvisningarna på tvättmedelsprodukternas förpackning. Vi rekommenderar ändå att aldrig överskrida den maximala nivån som finns angivet på varje fack (**MAX**).

- i** Om du använder flytande tvättmedel, se till att specialbehållaren för flytande tvättmedel har satts in. Se "Fylla på tvättmedel och tillsatser" i kapitlet "Daglig användning".

-  Fack för flytande tillsatser (sköljmedel, stärkelse).



Saltfack.



Läs "Water Softener-teknologi ( Soft Water)".



Efter ett tvättprogram ska eventuella tvättmedelsrester tas bort från tvättmedelsfacket.

**MAX** Maximal nivå för tvättmedel/tillsatser.



Om förtvätt väljs, placera tvättmedlet/tillsatsen i en doseringsboll inuti trumman.

## 5. VATTENAVHÄRDARE (SOFTWATER TECHNOLOGY)

### 5.1 Inledning

Vattnet innehåller hårda mineraler. Ju mer mineraler vattnet innehåller, desto hårdare är vattnet.

Hårt vatten kan minska tvättmedlets effektivitet, minska mjukheten i plagget och göra så att plagget krymper och färgerna bleks.

Denna maskin är utrustad med en vattenavhårdare för att kunna ge rätt grad av avhårdning och bevara tygets styrka, färg och garantera ett bra tvättresultat vid låg temperatur.

Vattenavhårdaren ska ställas in efter hur hårt vattnet är i området där du bor. En korrekt inställning gör det möjligt att uppnå bästa tvättresultat och bästa möjliga skydd för plagget.

För att ställa in vattenavhårdaren korrekt, se "Hur man ställer in vattnets hårdhetsnivå".

### 5.2 Inställning av vattnets hårdhetsnivå

På maskinen kan du välja mellan 7 nivåer som motsvarar 7 olika nivåer av vattnets hårdhet.



Beroende på vilket land du befinner dig i uttrycks vattnets hårdhet i motsvarande skalor: t.ex. franska grader (°f), tyska grader (°d), engelska grader (°e) och mmol/l och ppm.

Vid behov kan det lokala vattenverket kontaktas för att få information om vattnets hårdhet där du bor.

Om du inte kan få den informationen från din lokala vattenmyndighet, kan man använda testmetoden som finns i den medföljande dokumentationen.



Se tabellen "Vattnets hårdhetsnivå" vilken nivå som är korrekt.

Inställning av vattnets hårdhetsnivå:

1. Tryck på På/Av (On/Off)-knappen i några sekunder för att aktivera produkten.
2. Vänta ca 10 sekunder för maskinens internkontroll.
3. Tryck på knapparna   och  samtidigt (genom att trycka på de två knapparna samtidigt som visas i nästa bild) i några sekunder tills displayen visar standardnivån **C04**

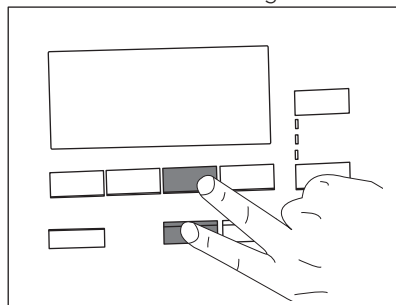
och indikatorn  tänds. Det betyder att vattenavhårdaren endast är aktiv under tvättning.



- Tryck upprepade gånger på  -knappen tills önskad nivå visas ( från C01 till C07).
- Tryck på Start/Paus-knappen för att bekräfta ditt val och lämna meny.

## Hur man ställer in vattenavhårdaren även under sköljningsfasen

Fabriksinställningen gör det möjligt att mjukgöra vattnet bara under tvättfasen. Denna inställning är tillfredsställande för de flesta. Men om vattnet är särskilt hårt (nivåerna C06 och C07), föreslår vi att du ställer in vattenavhårdaren även under sköljningsfasen för att bevara tygets mjukhet.

När du har kommit in i meny genom att trycka på knapparna   och :

- Tryck på -knappen.  tänds.

Vattnets hårdhetsnivåer

Nivåer	Vattenhårdhet				
	°f (Franska värden)	°d (Tyska värden)	°e (Engelska värden)	mmol/l	ppm
C01	≤5	≤3	≤ 4	≤0.5	≤ 50
C02	6 - 13	4 - 7	5 - 9	0.6 - 1.3	60 - 130
C03	14 - 21	8 - 11	10 -15	1.4 - 2.1	140 - 210
C04 <sup>1)</sup>	22 - 29	12 - 16	16 - 20	2.2 - 2.9	220 - 290
C05	30 - 37	17 - 20	21 - 26	3.0 - 3.7	300 - 370
C06	38 - 45	21 -25	27 - 32	3.8 - 4.5	380 - 450
C07	≥46	≥26	≥33	≥4.6	≥460

<sup>1)</sup> Fabriksinställning, är tillfredsställande för de flesta.

## 5.3 Hälla i salt

Vattenavhårdningsfunktionen fungerar genom särskilda hartser som förekommer i maskinen.

För att återskapa hartserna och göra dem redo att mjukgöra vattnet ska du

hälla i ett saltsalt i facket :



- Öppna tvättmedelsfacket.

 Den här inställningen ökar saltförbrukningen.

- Tryck på Start/Paus-knappen för att bekräfta ditt val och lämna meny.

## Hur man avaktiverar vattenavhårdaren

När du har kommit in i meny genom att trycka på knapparna   och :

- Genom att trycka på -knappen två gånger, utesluts vattenavhårdaren helt. Indikatorerna  och  släcks och **OFF** visas på displayen.
- Tryck på Start/Paus-knappen för att bekräfta ditt val och lämna meny.

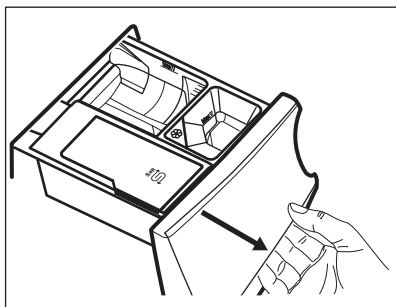

2. Öppna facket .

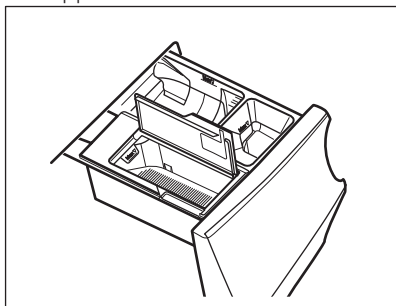

3. Häll i specialsaltet.

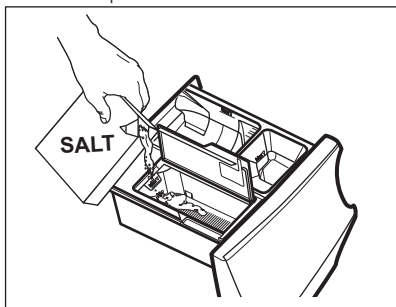



4. Stäng saltfacket och tvättmedelsfacket.

-  Kontrollera regelbundet om det finns tillräckligt med salt.

Facket  kan innehålla ca 600 gr salt, vilket räcker till ca 20 - 300 tvättprogram (eller 4 - 70 veckor) beroende på vattnets hårdhetsnivå och om mjukmedlet är

aktiverat under endast tvättfasen. Om mjukmedlet är aktiverat även under sköljningsfasen, räcker saltet 5 - 80 tvättprogram (eller 1 - 18 veckor) beroende på det inställda vattnets hårdhetsnivå. Se "Hur man ställer in vattnets hårdhetsnivå".

Displayen visar indikatorn  när facket  behöver påfyllning av salt, även om det finns lite salt kvar.



**WARNING!**

Häll i salt endast i facket .



**WARNING!**

Facket  får endast innehålla salt. Om tvättmedel/tillsatser av misstag hälls i det här facket, se avsnittet "Ta bort tvättmedel eller andra tillsatser från saltfacket" i kapitlet "Felsökning".



Använd endast specialsalt för diskmaskiner och/eller tvättmaskiner. Det saltet kan beställas från webbsidan! Andra typer av salter är mindre effektiva och kan under en längre tids användning skada vattenavhårdningsteknologin permanent. **Använd inte finkornigt salt!**



Maskinen fungerar normalt även utan salt, men utan sin fulla potential. Om man använder maskinen utan salt under en längre tid och salt slutligen fylls på, återställs vattenavhårdningsfunktionen helt efter några längre tvättprogram.



## 6. FÖRE FÖRSTA ANVÄNDNING

**i** Under installationen eller före första användning kan det finnas lite vatten i maskinen. Detta är vatten som finns kvar i maskinen efter ett fullständigt funktionstest på fabriken för att säkerställa att maskinen fungerar som den ska innan den levereras till kunden.

1. Se till att alla transportbultar är borttagna från produkten.
2. Se till att det finns el och att vattenkranen är öppen.
3. Se till att det finns salt i facket märkt

med  och ställ in korrekt

vattenavhärdningsnivå. Se "Hur man ställer in vattenavhärdningsnivån".





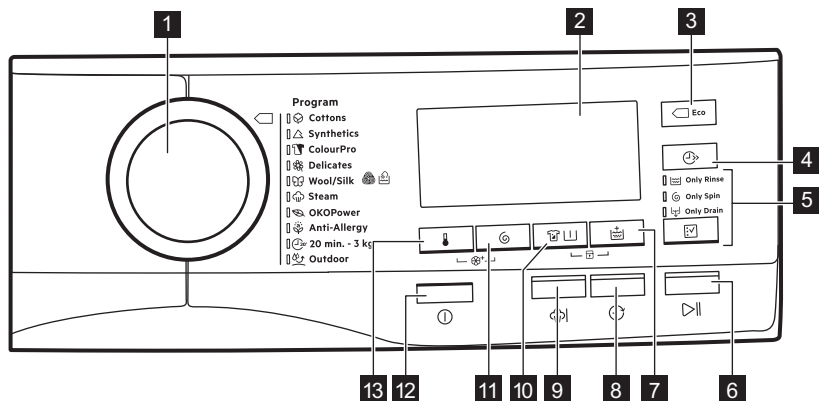

4. Häll 2 liter vatten i tvättmedelsfacket märkt med . Då aktiveras tömningssystemet.
5. Häll en liten mängd tvättmedel i facket märkt med .
6. Ställ in och starta ett program för bomull vid högsta temperaturen utan tvätt i trumman.

Detta tar bort all möjlig smuts från trumman och baljan.

## 7. KONTROLLPANELEN

### 7.1 Beskrivning av kontrollpanelen



- 1 Programväljare
  - 2 Display
  - 3 Touchknapp för Spara Energi (Eco) 
  - 4 Touchknapp för Spara Tid (Tidspar) 
  - 5 Touchknapp för att hoppa över fas (Funktioner) 
  - 6 Touchknapp för Start/Paus (Start/Paus) 
- Hoppa över tvättfas (Sköljning) 
  - Hoppa över tvätt- och sköljningsfas Endast centrifugering) 
  - Endast tömning (Endast tömning) 



- 7 Touch-knapp för extra sköljning (Extra Sköljning)
- 8 Touch-knapp för Fördröjd start (Fördröjd start (Delay Start))
- 9 Touchknapp för Super Steam (Plus Steam)
- 10 Touchknapp för fläckborttagning/förtvätt (Fläckar/Förtvätt)
- 11 Touch-knapp för reducerad centrifugering (Centrif.)
- 12 Touchknapp för på/av (På/Av (On/Off))
- 13 Touch-knapp för temperatur (Temp)

## 7.2 Flerspråkiga etiketter

Fästbara etiketter på olika språk levereras med maskinen.

Önskad etikett kan fästas bredvid programvredet.

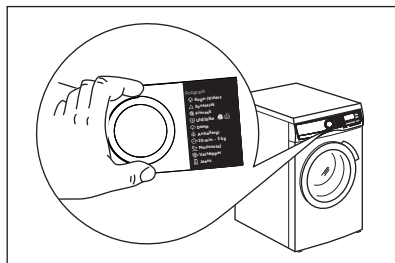

## 7.3 Display

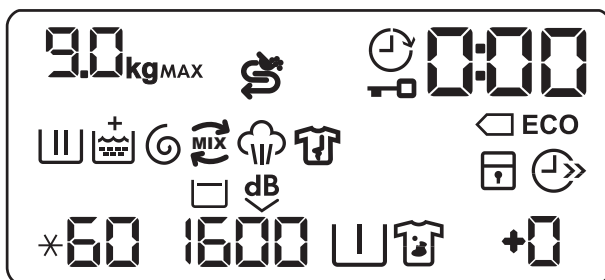

	Indikator för max tvättmängd. <b>kg</b> -ikonen blinkar under uppskattningen av tvättmängden (se avsnittet om PROSENSE-avkänning).
<b>MAX</b>	Indikator för max tvättmängd. Den blinkar när tvättmängden överstiger den maximalt angivna tvättmängden för valt program.
	Kontrolllampa för saltpåfyllning. Facket för  behöver påfyllning av salt: facket är tomt eller det finns inte tillräckligt med salt.
	Indikator för Fördröjd Start.
	Indikator för lucklås.

	Den digitala indikatorn kan visa: <ul style="list-style-type: none"> <li>• Programlängd (t.ex. <b>2:40</b>).</li> <li>• Fördröjd tid (t.ex. <b>30'</b> eller <b>2h</b>).</li> <li>• Programslut (<b>0</b>).</li> <li>• Varningskod (t.ex. <b>E20</b>).</li> </ul>
	Indikatorer för energispar. -indikatorn visas genom att välja ett program för bomull vid 40 °C eller 60 °C.
	Kontrollampa för tvättfas: den blinkar under förtvätts- och tvättfasen.
	Kontrollampa för sköljningsfas: den blinkar under sköljningsfasen.
	Kontrollampa <b>+</b> tänds när Soft Plus är aktiverat.
	Kontrollampa för centrifugering och tömning. Den blinkar under centrifugerings- och tömningsfasen.
	OKO MIX-indikator.
	Ångfasindikator.
	Indikator för antiskrynkelskyddsfas.
	Indikator för barnlås.
	Indikatorn för Spara tid.
	Temperaturdisplay. <b>*</b> -indikatorn visas när en kall tvätt har ställts in.
	Indikator för centrifugeringshastighet.
	Indikator för Sköljstopp.
	Indikator för Extra Tyst.
	Indikator för förtvätt.
	Indikator för fläckar.
	Indikator för extra sköljning.

## 8. VRED OCH KNAPPAR

### 8.1 På/Av (On/Off)

Om du trycker på den här knappen i några sekunder slås maskinen på eller stängs av. Två olika ljud hörs när man slår på eller stänger av maskinen.

Eftersom Standby-funktionen i vissa fall automatiskt stänger av maskinen för att minska energiförbrukningen kan du behöva slå på den igen.

För mer information, se Standby-avsnittet i kapitlet Daglig användning.

## 8.2 Inledning

-  Funktionerna går inte att välja med alla tvättprogram. Kontrollera kompatibiliteten mellan funktionerna och tvättprogrammen i "Programöversikt". En funktion kan utesluta en annan, i det här fallet låter inte maskinen dig ställa in inkompatibla funktioner tillsammans. Se till att skärmen och touchknapparna alltid är rena och torra.

## 8.3 Temp

När du väljer ett tvättprogram föreslår maskinen automatiskt den förinställda temperaturen för programmet.

Tryck på denna knapp upprepade gånger tills önskad temperatur visas på displayen.

När displayen visar  och , värmer inte produkten upp vattnet.

## 8.4 Centrif.

När du ställer in ett program ställer maskinen automatiskt in maximal centrifugeringshastighet.

Tryck upprepade gånger på den här knappen för att:

- **Minska centrifugeringshastigheten.**

-  Displayen visar endast tillgängliga centrifugeringshastigheter för inställt program.

- **Aktivera funktionen Sköljstopp.** Maskinen tömmer inte det sista sköljvattnet för att tvätten inte ska skrynklas. Tvättprogrammet avslutas med vatten i trumman och den sista centrifugeringsfasen genomförs inte.

På displayen visas indikatorn . Trumman snurrar runt då och då för att minska uppkomsten av skrynklor.

Luckan förblir låst. Trumman snurrar runt då och då för att minska uppkomsten av skrynklor. Du måste tömma ut vattnet för att kunna låsa upp luckan.

Tryck på Start/Paus-knappen: maskinen utför centrifugeringsfasen och tömmer ut vattnet.

- **Aktivera funktionen Extra Tyst.** De mellanliggande och slutliga centrifugeringsfaserna uteslutas och programmet avslutas med vatten i trumman. Detta gör att tvätten blir mindre skrynklig. Eftersom programmet är väldigt tyst kan man tvätta under natten när elpriserna är lite billigare. I vissa program utförs sköljningarna med mer vatten.

På displayen visas indikatorn . Luckan förblir låst. Trumman snurrar runt då och då för att minska uppkomsten av skrynklor. Du måste tömma ut vattnet för att kunna låsa upp luckan.



Tryck på Start/Paus-knappen: maskinen utför bara tömningsfasen.

-  Maskinen tömmer ut vattnet automatiskt efter cirka 18 timmar.

## 8.5 Fläckar/Förtvätt

Tryck på den här knappen upprepade gånger för att aktivera ett av de två alternativen.

Motsvarande indikatorlampa tänds på displayen.

- **Fläck **  
Välj detta alternativ för att förbehandla hårt smutsad tvätt eller för att använda fläckborttagningsmedel på fläckar. Häll fläckborttagningsmedlet i fack . Fläckborttagningsmedlet förblandas och upphettas med tvättmedlet för att förbättra effektiviteten.

-  Funktionen kan lägga till tid till programlängden.

 Denna funktion är inte tillgänglig vid temperaturer under 40 °C.

### • Förtvätt

Använd den här funktionen för att lägga till en förtvättfas i 30 °C före tvättfasen.

Det här alternativet rekommenderas för hårt smutsad tvätt, särskilt om den innehåller sand, damm, lera och andra fasta partiklar.

 Häll tvättmedlet för förtvätt i en doseringsboll i trumman.

 Funktionen kan lägga till tid till programlängden.

 Dessa två alternativ kan inte väljas tillsammans.



## 8.6 Extra Sköljning

Med det här alternativet kan du lägga till upp till 3 sköljningar till valt tvättprogram.

Användbara för de som är allergiska mot tvättmedel och de med känslig hud.

Kontrolllampan  visar valt antal sköljningar.

Funktionen lägger till tid till programlängden.

 Om Extra Sköljning är ett standardval och du väljer ett passande tvättprogram, visar displayen . Då kan man lägga till en sköljning genom att trycka på Extra Sköljning-knappen.



## 8.7 Plus Steam

Funktionen lägger till en ångfas följt av en kort skrynkelskyddsfas i slutet av tvättprogrammet.

Ångfasen minskar skrynklor och gör strykningen enklare.

Kontrolllampan  blinkar på displayen under ångfasen.

 Funktionen kan lägga till tid till programlängden.

När programmet är klart visar displayen en nolla , kontrolllampan  lyser med ett fast sken och kontrolllampan  börjar blinka. Trumman rör sig mjukt i cirka 30 minuter för utnyttja ångan. Genom att tryck på någon knapp avslutas skrynkelskydds rörelsen och luckan låses upp.



 En mindre tvättmängd ger bättre förutsättningar för ett bra resultat.

## 8.8 Eco

Eco-alternativet minskar energiförbrukningen vilket bibehåller bra tvättresultat.

Välj detta alternativ för lätt och normalt smutsad tvätt som ska tvättas i 30 °C eller högre temperaturer.

Vatten- och energiförbrukningen kan bero på olika orsaker, såsom vattentryck, hårdhet och temperatur, omgivande temperatur, typ och mängd av tvätt, inställda alternativ, centrifugeringshastighet och spänningsfluktuationer i elnätet. På displayen visas indikatorn **ECO**.

 Om du väljer bomullsprogrammet vid 40 °C eller 60°C och inga andra alternativ har ställts in, visar displayen indikatorlampan ; dessa är de vanliga bomullsprogrammen och de mest effektiva programmen avseende kombinationen energi- och vattenförbrukning.

## 8.9 Tidspar

Med den här funktionen kan du minska programlängden.

- Om tvätten är normalt eller lite smutsad kan man med fördel förkorta tvättprogrammet. Tryck på den här

knappen **en gång** för att minska tvättiden.

- Vid mindre tvättmängder trycker du på den här knappen **två gånger** för att ställa in ett extra kort program.

På displayen visas indikatorn .

-  Detta alternativ kan också användas för att förkorta programtiden för Ånga.

## 8.10 Touchknapp för att hoppa över fas (Funktioner)

Genom att trycka på den här knappen kan du ställa in:

- Sköljning med en tryckning. Tvättprogrammet startar med sköljningsfasen och hoppar över tvättfasen.
-  Alla förvalda alternativ (förutom extra sköljning som inte går att välja bort) går att välja bort manuellt.
- Endast centrifugering med en andra tryckning. Produkten hoppar över tvätt- och sköljningsfasen.
- Endast tömning med en tredje tryckning. Produkten utför bara tömningsfasen.



Vid första tryckning föreslår produkten standardinställningarna för tvättprogrammet igen.

## 8.11 Fördröjd start (Delay Start)

Med det här alternativet kan du fördröja programstarten till en bättre lämpad tidpunkt.

Tryck upprepade gånger på knappen för att ställa in önskad fördröjning. Tiden ökar i steg om 30 minuter upp till 90 minuter och med 2 timmar upp till 20 timmar.

När du har tryckt på Start/Paus-knappen visar displayen kontrollampan  och vald fördröjningstid samtidigt som produkten börjar nedräkningen.

## 8.12 Start/Paus

Tryck på Start/Paus-knappen för att starta, pausa eller avbryta ett program.

# 9. PROGRAM









## 9.1 Programöversikt









Alla tvättprogram gynnas av avhärdat vatten, om vattenavhärdaren är aktiv.

Tvättprogram

Program	Programbeskrivning
Tvättprogram	

Program	Programbeskrivning
 Vit-/Kulör	<p><b>Vit och färgad bomull.</b> Normalt, mycket eller lätt smutsad.</p> <p><b>Standardprogram för energimärkningens förbrukningsvärden.</b> Enligt bestämmelsen 1061/2010 är programmet Vit-/Kulör vid 60 °C och programmet Vit-/Kulör vid 40 °C med alternativet  "Standardprogram 60 °C vit-/kulörtvätt" och "Standardprogram 40 °C vit-/kulörtvätt". De är de mest effektiva programmen vad gäller kombinationen energi- och vattenförbrukning för normalt smutsad tvätt.</p> <p> Vattentemperaturen i tvättfasen kan skilja sig från temperaturen som anges för valt program.</p>
 Syntet	<p><b>Syntetplagg eller blandade material.</b> Normalt smutsad tvätt.</p>
 ColourPro	<p><b>Färgad bomull och syntet.</b> Program med låg temperatur och avhärdat vatten ger bra tvättresultat samtidigt som man förhindrar att färgerna bleknar. För bästa resultat rekommenderar vi att du inte fyller trumman helt.</p>
 Fintvätt	<p><b>Ömtåliga material som akryl, viskos och blandade material måste fintvättas.</b> Normalt smutsad tvätt.</p>
 Ylle/Siden	<p><b>Ylle som går att tvätta i maskinen, handtvättbar ylle och andra material</b> med symbolen "handtvätt".<sup>1)</sup></p>
<b>Ångprogram</b>	
 Ånga	<p><b>Ångprogram för bomulls- och syntetplagg.</b> Ånga kan användas för torr<sup>2)</sup>, nytvättad tvätt eller plagg som bara använts en gång. Detta program minskar veck och lukter<sup>3)</sup> och gör så att fibrerna blir mjukare. När programmet är klart tar du snabbt ut tvätten ur trumman. Efter ett ångprogram behöver man bara stryka lite lätt. Använd inget tvättmedel. Ta vid behov bort fläckar genom att tvätta eller använda fläckborttagningsmedel på fläcken. Ångprogram innehåller inte någon hygien tvätt. Välj inte ångprogrammet för den här typen av plagg:</p> <ul style="list-style-type: none"> <li>• Plagg som inte är lämpade för tortkumlning.</li> <li>• Alla plagg med delar av plast, metall, trä eller liknande.</li> </ul>
<b>Tvättprogram</b>	
 ÖKOPower	<p><b>Bomulls- och syntetplagg.</b> Komplet tvättprogram som tvättar den dagligt smutsade tvätten intensivt och ger ett bra tvättresultat på bara 59 minuter.</p>

Program	Programbeskrivning
 Antiallergi	<b>Vita bomullsplagg.</b> Detta program tar bort mikroorganismer tack vare en tvättfas med en temperatur över 60 °C under några minuter. Detta hjälper till att ta bort bakterier, mikroorganismer och partiklar. En ytterligare sköljningsfas säkerställer avlägsnande av tvättmedelsrester och pollen/allergiframkallande ämnen. Tvättfasen blir på det sättet mer effektiv.
 20 min. - 3 kg	<b>Bomulls- och syntetplagg</b> som är lätt smutsade och bara använts en gång.
 Outdoor	<div style="display: flex; align-items: flex-start;"> <div style="margin-right: 20px;">  </div> <div> <p>Använd inte sköljmedel och se till att det inte finns någon sköljmedelsrest kvar i tvättmedelsfacket.</p> <p><b>Ytterkläder, tekniska jackor, sportjackor, vattentäta jackor och jackor som andas, skaljackor med löstagbar fleece eller innerfoder.</b> Den rekommenderade tvättmängden är 2.5 kg. Detta program kan också användas som ett återimpregneringsprogram för vattenavvisande tyger, speciellt anpassad för behandling av kläder med en hydrofob beläggning. För detta återimpregneringsprogram för vattenavvisande tyger, gör enligt följande:</p> <ul style="list-style-type: none"> <li>• Häll tvättmedel i facket .</li> <li>• Häll ett speciellt impregneringsåterställare för tyg i facket för sköljmedel .</li> <li>• Minska tvättmängden till 1 kg.</li> </ul> <div style="margin-top: 20px;">  <p>För att ytterligare förbättra den vattenavvisande effekten, torka i torktumlar med program Outdoor (om det finns tillgängligt och om plagget får torktumlas).</p> </div> </div> </div>









1) Under det här programmet roterar trumman sakta för en skonsam tvätt. Det kan verka som om trumman roterar felaktigt eller inte roterar alls.

2) Om du väljer ett ångprogram med torr tvätt, kan den vara fuktig i slutet av programmet. Torka tvätten på lina i ca 10 minuter.

3) Ångprogrammet tar inte bort intensiv lukt.

Programtemperatur, högsta centrifugeringshastighet och maximal tvättmängd

Program	Standardtemperatur Temperaturvariation	Referenshastighet för centrifugering Centrifugeringshastighetsintervall	Max. tvättmängd
 Vit-/Kulör	40 °C 95 °C - Kall	1600 varv/minut 1600 varv/minut - 400 varv/minut	9 kg













Program	Standardtemperatur Temperaturvariation	Referenshastighet för centrifugering Centrifugeringshas- tighetsintervall	Max. tvättmängd
 Synthet	40 °C 60 °C - Kall	1200 varv/minut 1200 varv/minut - 400 varv/minut	4 kg
 ColourPro	30 °C 30 °C - Kall	1200 varv/minut 1200 varv/minut - 400 varv/minut	9 kg
 Fintvätt	40 °C 40 °C - Kall	1200 varv/minut 1200 varv/minut - 400 varv/minut	4 kg
 Ylle/Siden	40 °C 40 °C - Kall	1200 varv/minut 1200 varv/minut - 400 varv/minut	2 kg
 Ånga	-	-	1.5 kg
 ÖKOPower	30 °C 60 °C - 30 °C	1600 varv/minut 1600 varv/minut - 400 varv/minut	5 kg
 Antiallergi	60 °C	1600 varv/minut 1600 varv/minut - 400 varv/minut	9 kg
 20 min. - 3 kg	30 °C 40 °C - 30 °C	1200 varv/minut 1200 varv/minut - 400 varv/minut	3 kg
 Outdoor	30 °C 40 °C - Kall	1200 varv/minut 1200 varv/minut - 400 varv/minut	2.5 kg <sup>1)</sup> 1 kg <sup>2)</sup>

1) Programöversikt.

2) Tvättprogram och program för vattentäta material.



## Programfunktioner kompatibilitet

	 Vit-/Kulör	 Syntet	 ColourPro	 Fintvätt	 Ylle/Siden	 Ånga	 ÖKOPower	 Antiallergi	 20 min. - 3 kg	 Outdoor
Centrif.	■	■	■	■	■		■	■	■	■
	■	■	■	■	■		■	■		■
 dB	■	■	■	■						
Fläck <sup>1)</sup>	■	■		■				■		
Förtvätt	■	■		■				■		
Extra Sköljning	■	■	■	■			■	■		
Eco <sup>2)</sup>	■	■		■						
Tidspar <sup>3)</sup>	■	■	■	■		■				
Sköljning	■	■	■	■	■		■	■	■	■
Endast centrifugering	■	■	■	■	■		■	■	■	■
Endast tömning	■	■	■	■	■		■	■	■	■
Fördröjd start (Delay Start)	■	■	■	■	■	■	■	■	■	■
Plus Steam <sup>1)</sup>	■	■						■		
Soft Plus	■	■	■	■			■	■		

<sup>1)</sup> Denna funktion är inte tillgänglig vid temperaturer under 40 °C.

<sup>2)</sup> Denna funktion är inte tillgänglig vid temperaturer under 30 °C.

<sup>3)</sup> Om du väljer det kortaste programmet rekommenderar vi att du minskar mängden tvätt. Det går att fylla maskinen helt men tvättresultatet kan bli sämre.

## 9.2 Woolmark Apparel Care - Grön



Maskinens ylleprogram har godkänts av Woolmark Company för tvätt av maskintvätt av ylleplagg märkta som "handtvätt", under förutsättning att plaggen tvättas enligt anvisningarna från tillverkaren av denna tvättmaskin. Följ anvisningarna på klädvårdsetiketten för torkning och andra tvättanvisningar. M1361

Woolmark-symbolen är en certifieringsmärkning i många länder.

## 10. INSTÄLLNINGAR

### 10.1 Barnlås

Med den här funktionen kan du förhindra att barnen leker med kontrollpanelen.

- **Aktivera/avaktivera** funktionen genom att trycka på och -knapparna samtidigt tills indikatorlampan för -knappen **tänds/släcks**.

Du kan aktivera funktionen:

- Innan du rör vid knappen Start/Paus: alla knapparna och programvredet är avaktiverade (förutom På/Av (On/Off)-knappen).
- Innan du rör vid knappen Start/Paus: produkten startar inte.

Produkten bibehåller detta val även när du stängt av.

### 10.2 Ljudsignaler

Den här produkten kommer med olika akustiska signaler som aktiveras när:

- Du slår på produkten (särskild kort ljudsignal).
- Du stänger av produkten (särskild kort ljudsignal).
- Du trycker på knapparna (klickande ljud).
- Du gör felval (3 korta ljud).
- Programmet är klart (ljudsignal i cirka 2 minuter).
- Produkten fungerar inte korrekt (korta ljudstötter i cirka 5 minuter).

**Inaktivera/aktivera** ljudsignalerna när programmet är klart genom att trycka på

och -knapparna samtidigt i sex sekunder.

- Om du avaktiverar ljudsignalerna fortsätter de att låta när det är något fel på produkten.

### 10.3 Permanent inställning av extra sköljning

Med det här alternativet kan du ha funktionen för extra sköljning på permanent när du ställer in ett valbart program.

- **Aktivera/avaktivera** funktionen genom att trycka på och -knappen samtidigt tills relevant indikatorlampa **tänds/släcks**. Detta alternativ lägger till två sköljningar och displayen visar .

### 10.4 Soft Plus

Ställ in Soft Plus-alternativen för att optimera sköljmedelsdistributionen och därmed få mjukare tvätt.

Detta är bra när man använder sköljmedel.

- Funktionen lägger till lite tid till programlängden.

**Aktivera/avaktivera** funktionen genom att trycka på - och -knappen samtidigt tills indikatorlampan för -knappen **tänds/släcks**.

# 11. DAGLIG ANVÄNDNING



**VARNING!**  
Se säkerhetsavsnitten.

## 11.1 Aktivera produkten

1. Sätt in stickkontakten i eluttaget.
2. Öppna vattenkranen.
3. Tryck på På/Av (On/Off)-knappen i några sekunder för att aktivera produkten.

En kort signal hörs (om aktiverad).  
Programvredet är automatiskt inställt på bomullsprogrammet.

Displayen visar den maximala tvättmängden, standardtemperaturen, den högsta centrifugeringshastigheten, tvättfasindikatorer och programtiden.

## 11.2 Lägg i tvätt

1. Öppna luckan.
2. Skaka plaggen innan du lägger i dem i maskinen.
3. Lägg in tvätten i trumman, ett plagg i taget.

Lägg inte i för mycket tvätt i trumman.

4. Stäng luckan ordentligt.

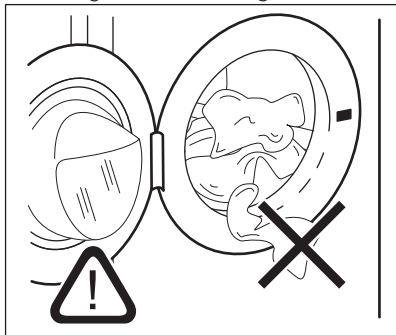

**FÖRSIKTIGHET!**  
Kontrollera att det inte finns någon tvätt kvar mellan tätningen och luckan. Det finns risk för vattenläckage eller att tvätten skadas.

## 11.3 Fylla på tvättmedel och tillsatsmedel



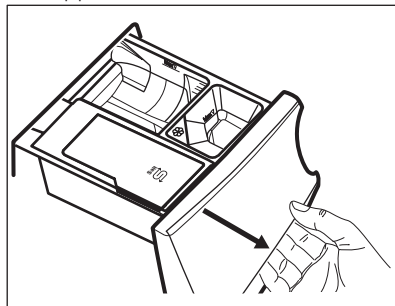

Vi rekommenderar att du inte överskrider den maximala indikerade nivån (**MAX**).

1. Öppna tvättmedelsfacket.

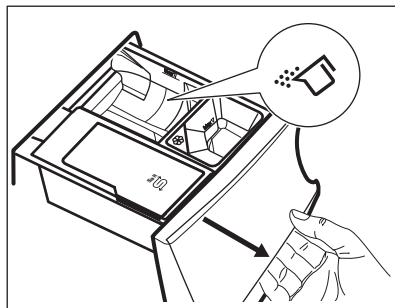

2. Häll pulvertvättmedlet i facket . Om du använder flytande tvättmedel, se "Påfyllning av flytande tvättmedel".



3. Om så önskas, häll sköljmedel i facket .

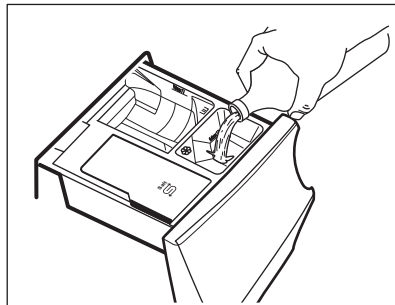

## 4. Stäng tvättmedelsfacket.

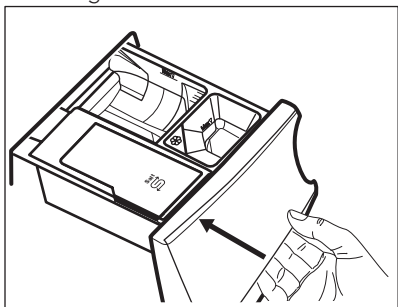

## Fylla på flytande tvättmedel

1. Sätt i lämplig behållare för flytande tvättmedel.

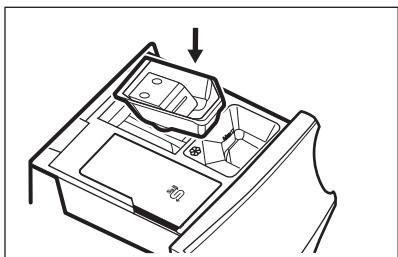

2. Häll flytande tvättmedel i facket .

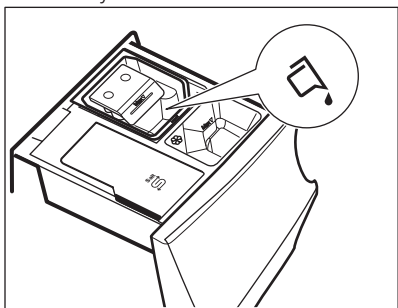

3. Stäng tvättmedelsfacket.

## 11.4 Inställning av program

1. Vrid programvredet för att välja önskat tvättprogram. Motsvarande programlampa tänds. Indikatorlampan för Start/Paus-knappen blinkar. Displayen visar den maximala angivna tvättmängden för programmet, standardtemperaturen, den högsta

centrifugeringshastigheten, tvättfasindikatorer (om sådana finns) och en ungefärlig programtid.

2. Tryck på motsvarande knappar för att ändra temperaturen och/eller centrifugeringshastigheten.
3. Ställ vid behov in en eller flera funktioner genom att trycka på motsvarande knappar. Knapparna tänds på displayen och angiven information ändras därefter.

 Om ett val inte **är möjligt**, tänds ingen lampa och inget ljud hörs.

## 11.5 Starta ett program

Tryck på Start/Paus-knappen för att starta programmet. Motsvarande indikator slutar blinka och fortsätter lysa med fast sken. Kontrolllampan för driftsfasen på displayen börjar blinka och lampan för maximal laddning tänds. Programmet startar och luckan låses. På displayen visas indikatorn .

 Tömningspumpen kan vara aktiv strax innan produkten fylls med vatten.

## 11.6 Starta ett program med fördröjd start

1. Tryck på Fördröjd start (Delay Start)-knappen flera gånger tills displayen visar önskad fördröjningstid. Kontrolllampan  tänds.
2. Tryck på Start/Paus-knappen. Produkten startar nedräkningen för fördröjd start. När nedräkningen löper ut startar programmet.

 PROSENSE-beräkningen börjar direkt efter nedräkningen.

## Annullera fördröjd start efter det att nedräkningen påbörjats

Avbryta den fördröjda starten:

1. Tryck på Start/Paus-knappen för att sätta maskinen på paus. Motsvarande indikator blinkar.
2. Tryck på Fördröjd start (Delay Start)-knappen tills displayen visar .
3. Tryck på Start/Paus-knappen en gång till för att starta programmet omedelbart.

## Ändring av fördröjd start efter det att nedräkningen påbörjats



Ändra den fördröjda starten:

1. Tryck på Start/Paus-knappen för att sätta maskinen på paus. Motsvarande indikator blinkar.
2. Tryck på Fördröjd start (Delay Start)-knappen flera gånger tills displayen visar önskad fördröjningstid.
3. Tryck på Start/Paus-knappen en gång till för att starta ny nedräkning.

## 11.7 ProSense detektion av tvättmängd

 Programtiden i displayen visas för en **medium/full laddning**.

När du tryckt på Start/Paus-knappen, släcks kontrollampen för maximal angiven tvättmängd, -kontrollampen blinkar och ProSense startar detektionen av tvättmängden:

1. Produkten känner av tvättmängden under de första 30 sekunderna: kontrollampen **kg** och tidspunkterna  blinkar och trumman roterar sakta.
2. Efter genomförd tvättmängdsdetektion släcks kontrollampen **kg** och tidspunkterna  slutar blinka. Programtiden kommer att justeras därefter och kan förlängas eller förkortas. Efter 30 sekunder börjar vatten fyllas på.

I slutet av tvättmängdsdetektionen, **om det är för mycket tvätt i trumman**,

blinkar **MAX**-indikatorlampan på displayen:

I det här fallet är det möjligt att pausa produkten under 30 sekunder och ta bort några plagg.

När dessa plagg har tagits bort trycker du på Start/Paus-knappen för att starta programmet igen. ProSense-fasen kan upprepas upp till tre gånger (se punkt 1).

**VIKTIGT!** Även om inte tvättmängden inte minskas startar tvättprogrammet trots för mycket tvätt i trumman. Då kan inte bästa möjliga tvättresultat garanteras.

 Cirka 20 minuter efter programstarten kan tvättiden ändras igen beroende på tvättens förmåga att absorbera vatten.

 ProSense-detektionen genomförs endast med kompletta tvättprogram (ingen fas har valts bort).

## 11.8 Programfasindikatorer

När programmet startar blinkar kontrollampen för driftsfasen medan de andra lamporna lyser med ett fast sken.

T.ex. om tvätt eller förtvättsfasen är

igång:   

När fasen är klar slutar motsvarande kontrollampa att blinka och lyser konstant. Kontrollampen för nästa fas börjar blinka.

T.ex. när sköljningen pågår:  

Under tvättprogrammet blandar produkten tvättmedlet, fläckborttagningsmedlet och/eller sköljmedlet med vatten innan det kommer in i tvättrumman, indikatorn  tänds och släcks på displayen i enlighet med programfaserna (pilarna blinkar alternerande).

Om du väljer Plus Steam tänds kontrollampen för ångfasen.

Ångfasen är igång:  

Antiskrynkelfasen är igång:  

## 11.9 Avbryta ett program och ändra funktionerna

När programmet är igång kan du bara ändra **vissa** funktioner:

1. Tryck på knappen Start/Paus. Motsvarande indikator blinkar.
2. Ändra funktionerna. Den angivna informationen på displayen ändras därefter.
3. Tryck på Start/Paus-knappen igen. Tvättprogrammet fortsätter.

## 11.10 Avbryta ett pågående program

1. Tryck på På/Av (On/Off)-knappen för att avbryta programmet och stänga av produkten.
  2. Tryck på På/Av (On/Off)-knappen igen för att slå på produkten.
- Nu kan du ställa in ett nytt tvättprogram.



Om ProSense-fasen redan har genomförts och vattenpåfyllningen har startat, startar det nya programmet **utan upprepning av ProSense-fasen**. Vattnet och tvättmedlet töms inte för att undvika rester. Displayen visar maximal programtid och uppdateras efter cirka 20 minuter efter att det nya programmet har startat.

## 11.11 Öppna luckan - Lägga in fler plagg

Luckan är låst medan ett program eller fördröjd start pågår.



Om temperaturen och nivån på vattnet i trumman är för hög och/eller trumman fortfarande roterar kan du inte öppna luckan.

1. Tryck på knappen Start/Paus. Tillhörande kontrollampa för låst lucka släcks på displayen.
2. Öppna luckan. Ta bort eller lägg till alternativ om så behövs.

3. Stäng luckan och tryck på Start/Paus-knappen.

Programmet eller den fördröjda starten fortsätter.

4. Luckan kan öppnas när programmet är klart, eller ställ in Centrifug./Tömning-programmet och tryck sedan på Start/Paus-knappen.

## 11.12 Program klart

När programmet är klart stannar produkten automatiskt. Ljudsignaler hörs (om de är aktiverade).

På displayen visas alla tvättfaser med fast sken och tidsområdet visar

Kontrollampen för knapp Start/Paus släcks.

Luckan låses upp och kontrollampa släcks.

1. Tryck på På/Av (On/Off)-knappen för att stänga av produkten. Fem minuter efter att programmet avslutats stänger energisparfunktionen automatiskt av produkten.





När du slår på produkten igen visas slutet på det senast inställda programmet på displayen. Vrid programvredet för att ställa in ett nytt program.



2. Ta ut tvätten ur produkten.
3. Kontrollera att trumman är tom.
4. Låt luckan och tvättmedelsfacket stå på glänt för att undvika mögelbildning och dålig lukt.
5. Stäng vattenkranen.

## 11.13 Tömma ut vattnet när ett program är klart

Om du har valt ett program eller en funktion som inte tömmer ur vattnet efter den sista sköljningen, avslutas programmet, men:

- Displayen visar -indikatorn, funktionsindikatorn eller och indikatorn för låst lucka . Indikatorn för driftsfasen blinkar.

- Trumman roterar fortfarande regelbundet för att undvika att tvätten skrynklas.
  - Luckan förblir låst.
  - Du måste tömma ut vattnet för att kunna öppna luckan:
1. Tryck vid behov på Centrif.-knappen för att minska centrifugeringshastigheten som produkten föreslår.
  2. Tryck på Start/Paus-knappen:
    - Om du har ställt in , tömmer produkten ut vattnet och centrifugerar.
    - Om du har ställt in , tömmer produkten bara ut vattnet.

Indikatorerna för funktion  eller 

släcks, medan -indikatorn blinkar och sedan släcks.

3. När programmet är klart och kontrollampan för lucklåset  släcks kan du öppna luckan.
4. Tryck på På/Av (On/Off)-knappen i några sekunder för att stänga av produkten.



Maskinen tömmer oavsett ut vattnet automatiskt efter cirka 18 timmar.

## 11.14 Standby-funktion

Stand by-funktionen stänger automatiskt av produkten för att minska energiförbrukningen när:

- Du inte använder produkten under 5 minuter innan du trycker på Start/Paus-knappen.  
Tryck på knappen På/Av (On/Off) för att slå på produkten igen.
- Efter 5 minuter från tvättprogrammets slut  
Tryck på knappen På/Av (On/Off) för att slå på produkten igen.  
Displayen visar slutet för det senast inställda programmet.  
Vrid programvredet för att ställa in ett nytt program.



Om du ställer in ett program eller ett alternativ som slutar med vatten i trumman, **stängs inte Stand by-funktionen av** för att påminna dig om att tömma ut vattnet.

## 12. RÅD OCH TIPS



**VARNING!**  
Se säkerhetsavsnitten.

### 12.1 Fylla på tvätt

- Dela in tvätten i: vittvätt, kulörtvätt, syntetmaterial, ömtåliga material och ylle.
  - Följ tvättanvisningarna som finns på tvättmärknigen.
  - Tvätta inte vita och färgade plagg tillsammans.
  - Vissa färgade plagg kan missfärgas i första tvätten. Vi rekommenderar att du tvättar dem separat de första två gångerna.
  - Knäpp knapparna på örngott och tryckknappar och stäng dragkedjor och hakar. Knyt skärp.
  - Töm alla fickor och veckla ut.
- Vänd ut och in på flerfärgade plagg, ylleplagg och plagg med tryck.
  - Förbehandla ingrodda fläckar.
  - Tvätta svåra smutsfläckar med ett specialtvättmedel.
  - Var försiktig med gardiner. Ta bort hakarna och lägg gardinerna i en tvättpåse eller ett örngott.
  - Tvätta inte plagg utan fall eller med håll i.
  - Tvätta små plagg (t.ex. bygelbehåar, bälten, strumpbyxor osv.) i en tvättpåse.
  - En mycket liten tvättmängd kan orsaka balansproblem vid centrifugeringsfasen och leda till överdrivna vibrationer. Om det inträffar:
    - a. avbryt programmet och öppna luckan (se avsnitt "Daglig användning");

- b. omfördela tvätten manuellt så att den är jämnt fördelad i trumman;
- c. tryck på Start/Paus knappen. Centrifugeringsfasen fortsätter.

## 12.2 Svåra fläckar

Det räcker inte med vatten och tvättmedel för vissa fläckar.

Vi rekommenderar att du förbehandlar dessa fläckar innan du lägger in plaggen i maskinen.

Det finns särskilda fläckborttagningsmedel. Använd ett fläckborttagningsmedel som lämpar sig för typen av fläck och material.

## 12.3 Tvättmedel och andra medel

- Använd endast tvättmedel och medel som är särskilt avsedda för tvättmaskiner:
  - pulvertvättmedel för alla typer av material, förutom fintvätt. Pulvertvättmedel med blekmedel är att föredra för vittvätt i 90 grader.
  - flytande tvättmedel, helst för tvättprogram med låga

temperaturer (max. 60 °C) för alla typer av material, eller specialtvättmedel för endast ylle.

- Blanda inte olika sorters tvättmedel.
- För miljöns skull ska du inte använda mer tvättmedel än nödvändigt.
- Följ alltid anvisningarna på tvättmedelsförpackningen eller andra produkter utan att överskrida indikerad max.nivå (**MAX**).
- Använd rekommenderade tvättmedel för materialets typ och färg, programtemperatur och smutsgrad.

## 12.4 Miljötips

- Ställ in ett program utan förtvätt om du har tvätt som är normalt smutsad.
- Starta alltid ett tvättprogram med full maskin.
- Om du förbehandlar ingrodda fläckar kan du använda en fläckborttagare när du väljer program med låga temperaturer.
- För rätt mängd tvättmedel hänvisas till den mängd som föreslås av tvättmedelstillverkaren.

# 13. SKÖTSEL OCH RENGÖRING



### VARNING!

Se säkerhetsavsnitten.

## 13.1 Utvändig rengöring

Rengör produkten endast med mildt rengöringsmedel och varmt vatten. Torka alla ytor noga.



### FÖRSIKTIGHET!

Använd inte denaturerad sprit, lösningsmedel eller kemiska produkter.



### FÖRSIKTIGHET!

Rengör inte metallytorna med klorinbaserat rengöringsmedel.

## 13.2 Avkalkning



**Om du använder salt regelbundet för att aktivera SoftWater Technology, är inte avkalkningsproceduren som beskrivs i denna delen nödvändig.**



Om vattenhårdheten där du bor är hög eller medelhög rekommenderar vi att du använder ett avkalkningsmedel för tvättmaskiner.

Kontrollera trumman regelbundet för uppkomst av kalkavlagringar.

De vanliga tvättmedlen innehåller redan vattenavhärdningsmedel, men vi



rekommenderar att man kör en cykel med tom tvättmaskin och avkalkningsmedel regelbundet.

- i** Följ alltid anvisningarna på förpackningen till produkten.

### 13.3 Underhållstvätt

Upprepad och långvarig användning av lågtempererade och korta program kan orsaka tvättmedelsansamlingar, luddansamlingar, bakteriehärdar samt biofilmsformeringar på insidan av trumman och röret. Detta kan leda till obehaglig lukt och mögelbildningar.

För att undvika dessa ansamlingar och förbättra hygienin i tvättmaskinen är det bra att köra en underhållstvätt minst en gång i månaden:

1. Ta ut tvätten ur trumman.
2. Kör bomullsprogrammet med högsta temperaturen med en liten mängd tvättmedel.

### 13.4 Lucktätning

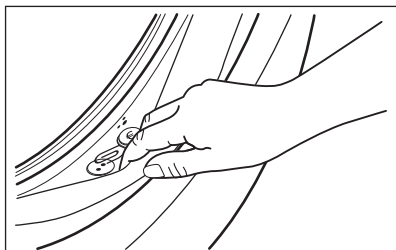

Undersök tätningen regelbundet och ta bort alla föremål från innerdelen.

### 13.5 Rengöring av trumman

Undersök trumman regelbundet för att förhindra rost.

För en grundlig rengöring:

1. Rengör trumman med en specialprodukt för rostfritt stål.

- i** Följ alltid anvisningarna på förpackningen till produkten.

2. Kör bomullsprogrammet med högsta temperatur utan tvätt och med en liten mängd tvättmedel för att få bort eventuella rester.

### 13.6 Rengöra tvättmedelsfacket och saltfacket

- i** Se till att alla facken är tomma före rengöring.

För att undvika eventuella avlagringar av torkat tvättmedel och sköljmedel eller mögel i tvättmedelsfacket och/eller salt i saltfacket, bör man med jämna mellanrum utföra följande rengöringsprocedur:

1. Öppna lådan. Tryck ner haken som på bilden och dra ut lådan.

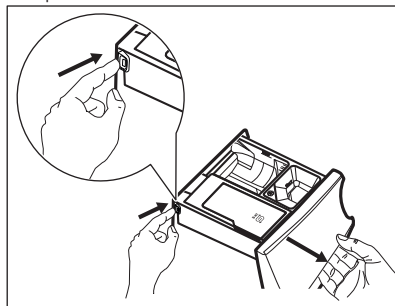

2. Ta bort insatsen för mjukmedel och, om den är isatt, behållaren för flytande tvättmedel.

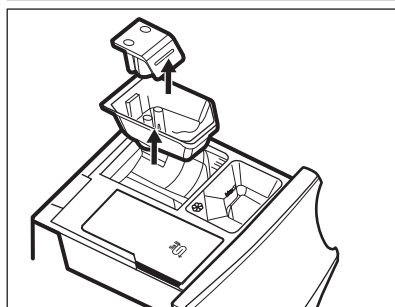
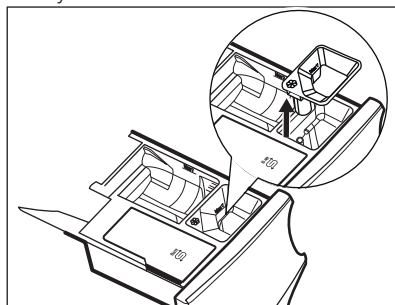

3. Tvätta lådan och alla insatser under rinnande vatten.

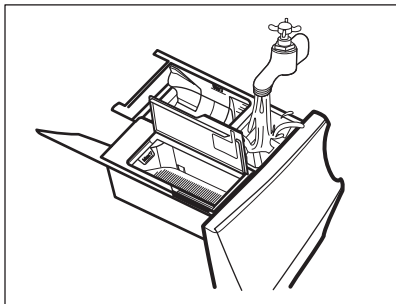

4. Se till att alla tvättmedelsrester avlägsnas från tvättmedelstransportören. Använd en trasa.

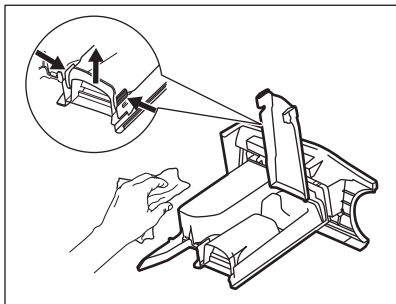

5. Se till att alla tvättmedelsrester är borta från den övre och nedre delen av urtaget. Använd en liten borste för att rengöra urtaget.

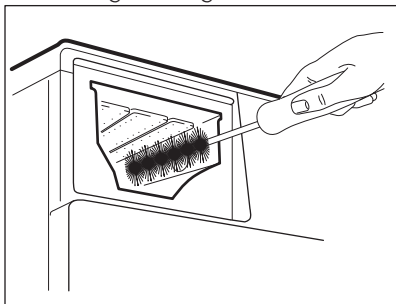

6. Sätt tillbaka tvättmedelslådan i sitt läge och stäng den. Kör sköljprogrammet utan någon tvätt i maskinen.

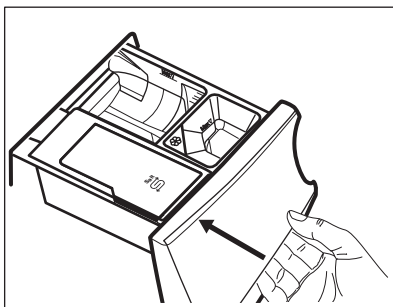

### 13.7 Rengöra tömningspumpen



#### ! VARNING!

Koppla bort produkten från eluttaget.



Kontrollera regelbundet tömningspumpsfiltret och se till att det är rent.

Rengör tömningspumpen om:

- Maskinen inte tömmer ut vattnet.
- Trumman inte snurrar.
- Produkten avger ett ovanligt ljud p.g.a. att tömningspumpen är blockerad.
- Displayen visar larmkoden **E20**.



#### ! VARNING!

- Ta inte bort filtret medan produkten är igång.
- Rengör inte pumpen om vattnet i produkten är hett. Vänta tills vattnet har svalnat

Gör enligt följande för att rengöra pumpen:

1. Öppna pumpskyddet.

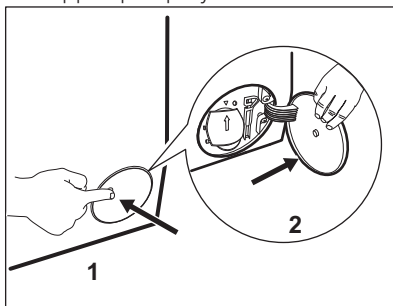

2. Placera en lämplig skål under tönningspumpsavslippet för att samla upp det vatten som rinner ut.
3. Öppna rännan nedåt. Ha alltid en trasa till hands för att torka upp eventuellt vattenspill när du tar bort filtret.

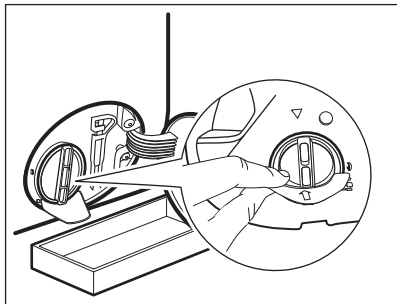

4. Vrid filtret 180 grader i moturs riktning för att öppna det, utan att ta bort det. Låt vattnet rinna ut.

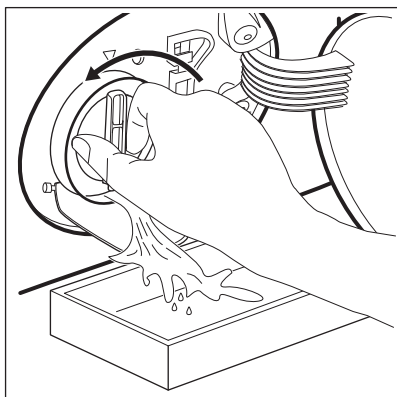

5. När skålen är full av vatten, vrid för att sätta tillbaka filtret och tömma behållaren.
6. Upprepa steg 4 och 5 tills vattnet slutar rinna.
7. Ta bort filtret genom att vrida det moturs.

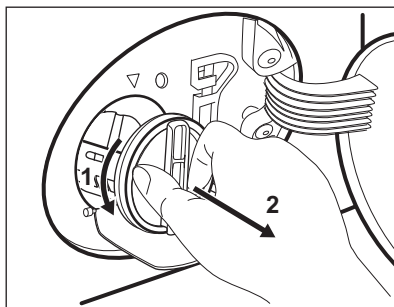

8. Avlägsna ludd och partiklar från filterinsatsen om så behövs.
9. Se till att pumphjulet roterar. Om det inte roterar ska du kontakta vårt auktoriserade servicecenter.

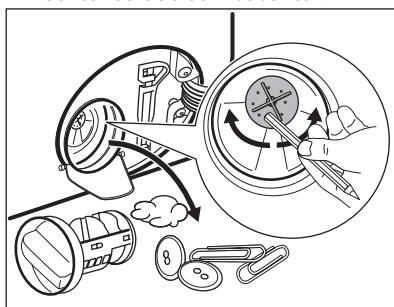

10. Skölj filtret under vattenkranen.

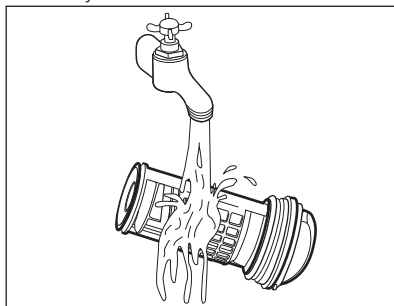

11. Sätt tillbaka filtret i styrskenorna genom att vrida det medsols. Var noga med att dra åt filtret ordentligt för att förhindra läckage.

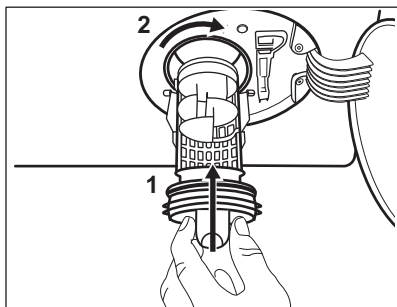

12. Stäng pumpskyddet.

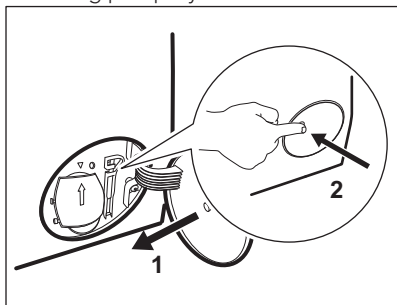

När vattnet tappas ut med nötdrömningsproceduren måste tömningsystemet aktiveras igen:

- a. Häll 2 liter vatten i tvättmedelsfacket för huvudtvätt.
- b. Starta programmet för att tömma ut vattnet.

### 13.8 Rengöring av tilloppslangen och ventilfiltret

Vi rekommenderar att man rengör både filtret till tilloppslangen och ventilen med jämna mellanrum för att avlägsna ansamlingar:

1. Ta bort tilloppslangen från kranen och rengör filtret.

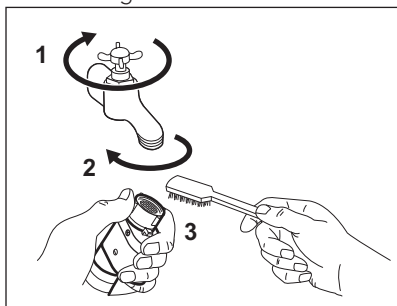

2. Ta bort tilloppslangen från produkten genom att lossa på ringmuttern.

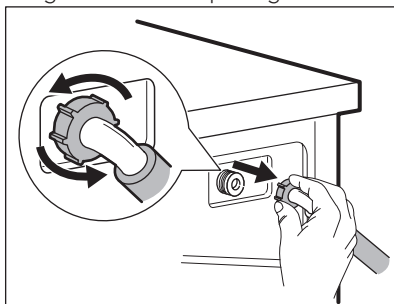

3. Rengör ventilfiltret på produktens baksida med en tandborste.

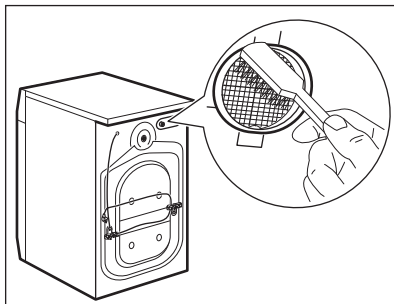

4. När du sätter tillbaka slangen på produkten ska den vridas från vänster till höger (inte i vertikalt läge) beroende på hur din vattenkran är placerad.

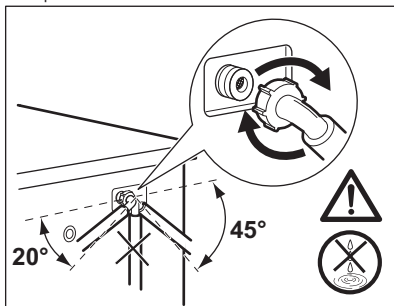

### 13.9 Nötdrömnings

Om maskinen inte töms på vatten kan man köra samma procedur som beskrivs i paragrafen "Rengör tömningspumpen". Rengör pumpen vid behov.

När vattnet tappas ut med nödtömningsproceduren måste tömningssystemet aktiveras igen:

1. Häll 2 liter vatten i tvättmedelsfacket för huvudtvätt.
2. Starta programmet för att tömma ut vattnet.

### 13.10 Åtgärder vid frysrisk

Om produkten är installerad på en plats där temperaturen kan sjunka till 0 °C eller lägre, ta bort det kvarvarande vattnet i tilloppslangen och tömningspumpen.

1. Koppla bort produkten från eluttaget.

2. Stäng vattenkranen.
3. Placera tilloppsslangens båda ändar i en behållare och låt vattnet rinna ur slangen.
4. Töm tömningspumpen. Se nödtömningsproceduren.
5. När tömningspumpen är tom, sätt tillbaka tilloppslangen igen.



#### WARNING!

Se till att temperaturen är över 0 °C innan du använder produkten igen.

Tillverkaren har inget ansvar för de skador som orsakas av låga temperaturer.

## 14. FELSÖKNING



#### WARNING!

Se säkerhetsavsnitten.

### 14.1 Inledning

Produkten startar inte eller stannar under drift.

Prova först att hitta en lösning på problemet (se tabellen). Kontakta auktoriserat servicecenter om problemet fortsätter.

**Vid mer omfattande problem hörs den akustiska signalen, displayen visar en larmkod och Start/Paus-knappen blinkar kontinuerligt:**

- **E10** - Produkten fylls inte med vatten ordentligt.
- **E20** - Produkten tömmer inte ut vattnet.
- **E40** - Produktens lucka är öppen eller är inte ordentligt stängd. Kontrollera luckan!



Om maskinen har för mycket tvätt i trumman, ta bort en del plagg och/eller tryck in luckan och tryck på Start/Paus-knappen samtidigt tills indikatorn för  slutar blinka (se bilden nedan).

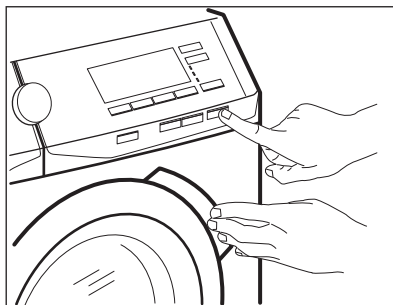

- **E40** - Strömförsörjningen är instabil. Vänta tills nätspänningen är stabil.
- **E91** - Ingen kommunikation mellan produktens elektriska element. Stäng av den och sätt på den igen.
- **EFO** - Översvämningsskyddet är aktiverat. Koppla från produkten och stäng vattenkranen. Kontakta auktoriserat servicecenter.





#### WARNING!

Stäng av produkten innan du gör någon kontroll.

## 14.2 Möjliga fel

Problem	Möjlig lösning
Programmet startar inte.	<ul style="list-style-type: none"> <li>• Se till att stickkontakten sitter ordentligt i eluttaget.</li> <li>• Se till att luckan är stängd.</li> <li>• Kontrollera att det inte finns en skadad säkring i säkringsdosan.</li> <li>• Säkerställ att Start/Paus inte har vidrörts.</li> <li>• Om fördröjd start är inställd avbryter du inställningen eller väntar tills nedräkningen är slut.</li> <li>• Avaktivera Barnlås-funktionen om den är på.</li> </ul>
Produkten fylls inte med vatten.	<ul style="list-style-type: none"> <li>• Kontrollera att vattenkranen är öppen.</li> <li>• Kontrollera att trycket i vattentillförseln inte är för lågt. Kontakta kommunen för denna information.</li> <li>• Kontrollera att vattenkranen inte är igensatt.</li> <li>• Kontrollera att tilloppsslangen inte är böjd, skadad eller snodd.</li> <li>• Kontrollera att tilloppsslangen har anslutits korrekt.</li> <li>• Kontrollera att filtret i tilloppsslangen och filtret i ventilen inte är igensatta. Se "Underhåll och rengöring".</li> </ul>
Produkten fylls med vatten och töms omedelbart	<ul style="list-style-type: none"> <li>• Kontrollera att tömningsslangen är ställd i rätt läge. Slangen kan vara för låg. Se "Installationsanvisningar".</li> </ul>
Maskinen inte tömmer ut vattnet.	<ul style="list-style-type: none"> <li>• Kontrollera att vattenlåset inte är igensatt.</li> <li>• Kontrollera att tömningsslangen inte är böjd eller snodd.</li> <li>• Kontrollera att tömningsfiltret inte är igensatt. Rengör filtret vid behov. Se "Underhåll och rengöring".</li> <li>• Kontrollera att tömningsslangen har anslutits korrekt.</li> <li>• Ställ in tömningsprogrammet om du ställer in ett program utan tömning.</li> <li>• Ställ in tömningsprogrammet om du väljer en funktion som slutar med vatten i trumman.</li> </ul>
Centrifugeringsfasen fungerar inte eller tvättprogrammet varar längre än normalt.	<ul style="list-style-type: none"> <li>• Ställ in centrifugeringsprogrammet.</li> <li>• Kontrollera att tömningsfiltret inte är igensatt. Rengör filtret vid behov. Se "Underhåll och rengöring".</li> <li>• Justera plaggen manuellt i trumman och starta centrifugeringsfasen igen. Detta problem kan orsakas av obalans.</li> </ul>
Det är vatten på golvet.	<ul style="list-style-type: none"> <li>• Kontrollera att kopplingarna i vattenslangarna är täta och att inget vattenläckage förekommer.</li> <li>• Kontrollera att tilloppsslangen och tömningsslangen inte är skadade.</li> <li>• Kontrollera att du använder rätt tvättmedel och rätt mängd tvättmedel.</li> </ul>

Problem	Möjlig lösning
Du kan inte öppna luckan på produkten.	<ul style="list-style-type: none"> <li>• Se till att du har valt ett tvättprogram som avslutas med vatten i trumman.</li> <li>• Kontrollera att tvättprogrammet är klart.</li> <li>• Ställ in tömnings- eller centrifugeringsprogrammet om det finns vatten i trumman.</li> <li>• Se till att produkten får elektrisk ström.</li> <li>• Detta problem kan orsakas av att produkten är trasig. Kontakta auktoriserat servicecenter. Om du måste öppna luckan, läs noga "Nödöppning av luckan".</li> </ul>
Produkten avger ett konstigt ljud och vibrerar.	<ul style="list-style-type: none"> <li>• Kontrollera att produkten står i våg. Se "Installationsanvisningar".</li> <li>• Kontrollera att förpackningen och/eller transportbultarna är borttagna. Se "Installationsanvisningar".</li> <li>• Fyll på mer tvätt i trumman. För liten tvättmängd.</li> </ul>
Programtiden ökar eller minskar under programets förloppstid.	<ul style="list-style-type: none"> <li>• ProSense-funktionen kan anpassa programtiden efter typ av och mängd tvätt. Se avsnittet "ProSense detektion av tvättmängd" i avsnittet "Daglig användning".</li> </ul>
Tvättresultaten är inte tillfredsställande.	<ul style="list-style-type: none"> <li>• Öka mängden tvättmedel eller använd ett annat tvättmedel.</li> <li>• Använd specialprodukter för att ta bort svåra fläckar innan du tvättar tvätten.</li> <li>• Kontrollera att du ställer in rätt temperatur.</li> <li>• Minska tvättmängden.</li> <li>• Se till att inget tvättmedel har hållts i facket . Om så är fallet, se "Ta bort tvättmedel eller andra tillsatser från saltfacket".</li> <li>• Se till att inget salt har hållts i facket . Om så är fallet, kör en sköljningscykel eller kör tvättprogrammet igen.</li> </ul>
För mycket skum i tvätttrumman under tvättprogrammet.	<ul style="list-style-type: none"> <li>• Reducera tvättmedelsmängden.</li> </ul>
Överdriven förbrukning av salt.	<ul style="list-style-type: none"> <li>• Kontrollera om vattenavhårdaren har ställts in att fungera även under sköljningsfasen. Se "Hur man ställer in vattnets hårdhetsnivå" i avsnittet "Vattenavhårdning (Soft Water-teknik)".</li> </ul>

Sätt på maskinen efter kontrollen. Programmet fortsätter från den punkt där det avbröts. Kontakta auktoriserat servicecenter om problemet uppstår igen. Om andra larmkoder visas på displayen. Stäng av och sätt på produkten. Kontakta auktoriserat servicecenter om problemet fortsätter.

## 14.3 Nödöppning av luckan

Produktens lucka förblir stängd vid strömavbrott eller produktfel. Tvättprogrammet fortsätter när strömmen återställs. Om luckan förblir låst vid fel kan den öppnas med nödupplåsningfunktionen.

Innan luckan öppnas:



**FÖRSIKTIGHET!**  
Risk för brännskador föreligger! Kontrollera att vattentemperaturen och tvätten inte är varm. Om så behövs, vänta tills de svalnat.



**FÖRSIKTIGHET!**  
Risk för personskador föreligger! Kontrollera att trumman inte snurrar. Om så behövs, vänta tills trumman slutat snurra.



Kontrollera att vattennivån i trumman inte är för hög. om så behövs, fortsatt med nödtömning vid behov (se "Nödtömning" i avsnittet "Skötsel och rengöring").

Gör enligt följande för att öppna luckan:

1. Tryck på knappen På/Av (On/Off) för att stänga av produkten.
2. Koppla bort produkten från eluttaget.
3. Öppna filterluckan.
4. Dra nödlåsningssvtryckaren nedåt en gång. Dra den nedåt igen, håll den tätt intill, och öppna under tiden luckan.

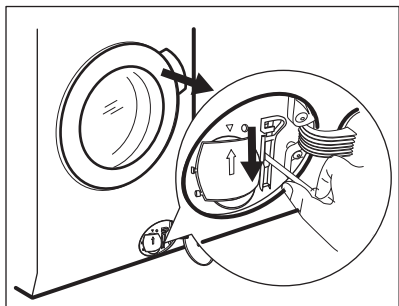

5. Ta ut tvätten och stäng sedan produktens lucka.
6. Stäng filterluckan.

## 14.4 Ta bort tvättmedel eller andra tillsatser från

saltbehållaren 

Alla typer av tvättmedel och tillsatser

som av misstag hållits i facket  måste tas bort helt och hållet.

Om detta händer, gör följande:

1. Dra ut lådan.

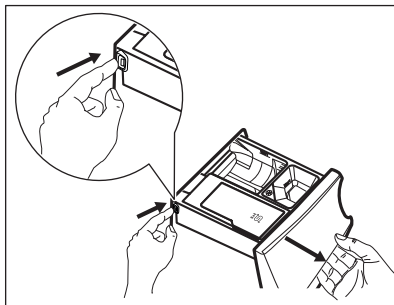

2. Ta bort eventuella rester av tvättmedel och tillsatser och rengör behållaren ordentligt.
3. Sätt tillbaka lådan och häll salt i facket .
4. Stäng lådan.
5. Kör ett bomulls eller syntettvättprogram utan att minska tiden, för att återställa vattenavhärdningsfunktionen.



## 15. FÖRBRUKNINGSVÄRDEN



Angivna värden har erhållits i laboratorieförhållanden med relevanta standarder. Olika orsaker kan ändra uppgifterna: mängden och typen av tvätt samt omgivningstemperatur. Vattentryck, matarspänningen och temperaturen på inloppsvattnet kan också påverka tvättprogrammets varaktighet.



Tekniska specifikationer kan ändras utan föregående meddelande för att förbättra kvaliteten på produkten.



Under själva tvättprogrammen kan Prosense-tekniken variera tvättiden och förbrukningsvärdena. Mer information finns i avsnittet "Prosense-viktberäkning i avsnittet "Daglig användning".

Program	Tvättmängd (kg)	Energiförbrukning (kWh)	Vattenförbrukning (liter)	Ungefärlig programtid (minuter)	Återstående fukt (%) <sup>1)</sup>
Vit-/Kulör 60 °C	9	1.65	90	220	44
Vit-/Kulör 40 °C	9	1.20	90	210	44
Syntet 40 °C	4	0.72	55	160	35
Fintvätt 40 °C	4	0.60	60	120	35
Ylle/Siden 30 °C	2	0.35	58	60	30
<b>Standardprogram vit-/kulör tvätt<sup>2)</sup></b>					
Standard 60 °C Vit-/Kulör tvätt	9	0.33	54	268	44
Standard 60 °C Vit-/Kulör tvätt	4.5	0.30	40	247	44
Standard 40 °C Vit-/Kulör tvätt	4.5	0.31	40	234	44

1) När centrifugeringen är klar.

2) Prestandaresultat och låg energiförbrukning garanteras vid användning i avhärdat vatten. För att bibehålla detta över tid, är det viktigt att ställa in rätt hårdhetsgrad genom att följa instruktionerna i bruksanvisningen och använda salt regelbundet.

**Av-läge (W)**

0.30

**Lämnat på-läge (W)**

0.30

Informationen i tabellen ovan är i enlighet med EU-kommissionens förordning 1015/2010 om genomförande av direktiv 2009/125/EC.

## 16. TEKNISKA DATA

Dimension	Bredd/Höjd/Djup/Total längd	600 mm/ 850 mm/ 630 mm/ 660 mm
Elektrisk anslutning	Nätspänning Total effekt Säkring Frekvens	230 V 2200 W 10 A 50 Hz
Skyddsnivån mot intrång av fasta partiklar och fukt säkerställs av skyddslocket, förutom där lågspänningsutrustningen inte har något skydd mot fukt		IPX4
Vattentryck	Min Max	0,5 bar (0,05 MPa) 8 bar (0,8 MPa)
Vattentillförsel <sup>1)</sup>		Kallt vatten
Max. tvättmängd	Vit/Kulörtvätt	9 kg
Energiklass		A+++
Centrifugeringshastighet	Max. centrifugeringshastighet	1551 varv/minut

<sup>1)</sup> Anslut tilloppsslangen till en vattenkran med 3/4" rörgänga.

## 17. TILLBEHÖR

### 17.1 Finns på [www.aeg.com/shop](http://www.aeg.com/shop) eller hos auktoriserad återförsäljare

**i** Endast lämpliga tillbehör som godkänts av AEG garanterar produktens säkerhetsstandarder. Om icke godkända delar används kommer alla slags anspråk att upphävas.

### 17.2 Fästplåtsats

Om du installerar produkten på en plint måste du sätta fast den med fästplåtarna.

Läs noga igenom anvisningarna som medföljer tillbehöret.

### 17.3 Pelarsats

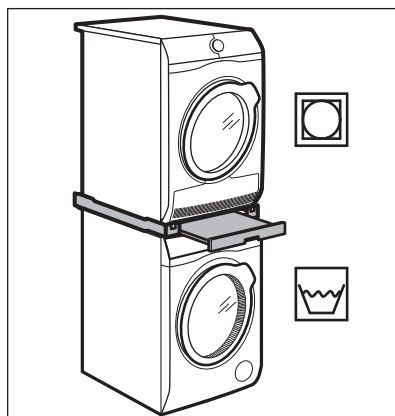

Torktumblaren kan placeras ovanpå tvättmaskinen **endast om en pelarsats**

som tillverkats och godkänts av AEG används.

- i** Verifiera de kompatibla pelarsatserna genom att kontrollera djupet på din produkt.

Pelarsatsen kan endast användas med de produkter som specificerats i medföljande informationsblad.

Läs noga igenom anvisningarna som medföljer produkten och tillbehöret.



**WARNING!**

Sätt inte torktumlarer under tvättmaskinen.

Höj upp maskinen och gör det enklare att lägga in och plocka ur tvätt.

Lådan kan användas för förvaring av tvätt, t.ex.: handdukar, rengöringsprodukter med mera.

Läs noga igenom anvisningarna som medföljer tillbehöret.

## 17.4 Piedestal med låda

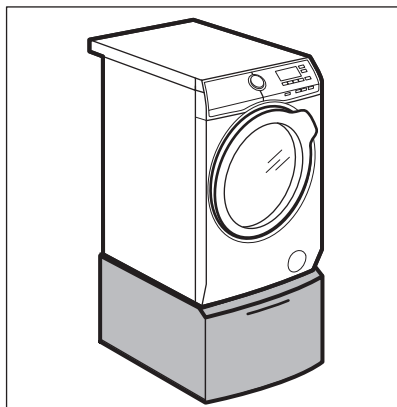

## 18. PRODUKTINFORMATIONSBLAD MED HÄNVISNING TILL E.U. REGEL 1369/2017

Produktinformationsblad	
Varumärke	AEG
Modell	L9FEP967C, PNC914550911
Klassad kapacitet i kg	9
Energiklass	A+++
Energiförbrukning per år i kWh, baserat på 220 tvättprogram med standardbomullsprogram vid 60 °C och 40 °C full och delvis full maskin och förbrukning vid lågenergilägena. Den faktiska energiförbrukningen beror på hur maskinen används.	76

Energiförbrukning vid standard 60 °C bomullsprogram vid full maskin i kWh	0.33
Energiförbrukning vid standard 60 °C bomullsprogram vid halvfull maskin i kWh	0.30
Energiförbrukning vid standard 40 °C bomullsprogram vid halvfull maskin i kWh	0.31
Strömförbrukning i avstängt läge i W	0.30
Strömförbrukning i påslaget läge i W	0.30
Vattenförbrukning per år i liter, baserat på 220 tvättprogram med standardbomullsprogram vid 60 °C och 40 °C full och delvis full maskin. Den faktiska vattenförbrukningen beror på hur maskinen används.	10499
Torkeffektivitetsklass på en skala från G (minst effektiv) till A (mest effektiv)	A
Max. centrifugeringshastighet, varv/minut	1551
Återstående fuktighet i %	44
"Standard 60 °C bomullsprogram" och "Standard 40 °C bomullsprogram" är de vanliga tvättprogrammen som informationen på etiketten avser, de här programmen är lämpliga för att tvätta normalt smutsad bomullstvätt och dessa är de mest effektiva när det gäller energi- och vattenförbrukning i kombination.	-
Programtid vid standard 60 °C bomullsprogram vid full maskin i minuter	268
Programtid vid standard 60 °C bomullsprogram vid halvfull maskin i minuter	247
Programtid vid standard 40 °C bomullsprogram vid halvfull maskin i minuter	234
Varaktighet vid påslaget läge i minuter	5
Luftburet akustisk bullerutsläpp i db (A) vid tvätt	47
Luftburet akustisk bullerutsläpp i db (A) vid centrifugering	75
Inbyggd maskin J/N	Nej

Informationen i tabellen ovan är i enlighet med EU-kommissionens förordning 1015/2010 om genomförande av direktiv 2009/125/EC.

## 19. MILJÖSKYDD

Återvinn material med symbolen .  
Återvinn förpackningen genom att placera den i lämpligt kärl. Bidra till att

skydda vår miljö och vår hälsa genom att återvinna avfall från elektriska och elektroniska produkter. Släng inte

produkter märkta med symbolen  med hushållsavfallet. Lämna in produkten på

närmaste återvinningsstation eller kontakta kommunkontoret.





[www.aeg.com/shop](http://www.aeg.com/shop)



157007185-A-372018



**AEG**